Manaco
PARA EL PIE JUVENIL.
MOD. 28
CALIDAD DURACION!

PRESENCIA

MATUTINO FUNDADO EL 28 DE MARZO DE 1952
AÑO XXIII-Nº 5.688-LA PAZ, BOLIVIA, JUEVES 4 DE ABRIL DE 1974- 20 PAGINAS-$b. 2.00

Manaco
EL CALZADO DEPORTIVO PARA TODO CAMPEON!
MOD. 24
ANTIDESLIZANTES

No habrá pompa en el sepelio de Pompidou

PARIS, 3 (AP).- Un sepelio sencillo en una villa campestre y un solemne servicio in memoriam en la Catedral de Notre Dame fueron dispuestos hoy para el Presidente Georges Pompidou, fallecido anoche después de una larga y dolorosa enfermedad.

Pompidou murió a las 20.00, según anunció un breve informe médico. No se informó la causa de la muerte pero varios diarios de París conjeturaron que sufría de la enfermedad de Kahler, una forma de cáncer.

Según el diario France Soir Pompidou le dijo a su esposa Claude, no pensé que podía padecer sufrir tanto. El diario atribuye esa declaración al Presidente en ocasión de su visita de la semana pasada a la residencia de Orvilliers.

A principios de año apareció muy deteriorada la salud de Pompidou. Desde entonces su rostro y cuerpo se vieron afectados, su paso se tornó vacilante y sufrió repetidos accesos de fatiga.

Pompidou mismo dispuso el estilo de sus servicios funerales en una nota escrita hace 20 meses. El gobierno administró esta mañana los detalles.

El Presidente escribió en la nota confiada a un asistente en el palacio del Elíseo: "Deseo ser sepultado en Orvilliers. No deseo flores ni coronas fúnebres o monumento alguno sobre la tumba, por supuesto. Una simple lápida con mi nombre y las fechas de mi nacimiento y muerte. Una misa se dirá en París, en la Iglesia de San Luis de la Isla. Será cantada en gregoriano".

La nota está fechada en agosto de 1972.

Orvilliers es una aldea de 260 habitantes a unos 58 kilómetros al sudoeste de París, donde el presidente tenía una casa campestre. La iglesia de San Luis está en la isla del mismo nombre en el río Sena, donde tenía su departamento privado. Fue allí donde murió a la edad de 62 años.

El Primer Ministro Pierre Messmer fue a ver al Presidente del Senado, Alain Poher; inmediatamente después de una reunión de gabinete esta mañana para informarle de las decisiones adoptadas por los ministros. Según la constitución francesa, Poher asume la presidencia hasta la elección de un nuevo Jefe de Estado. La elección presidencial debe efectuarse dentro del período de 20 a 35 días.

Poher indicó que no se trasladaría al Palacio del Elíseo hasta después del funeral, por respeto a la familia.

Un anuncio del gabinete dijo que la misa en la iglesia San Luis, dispuesta para mañana a las 11.00, sería de carácter privado, a la que asistirán familiares de Pompidou, ministros de gobierno y miembros del personal presidencial.

Por la tarde se celebrarán en Orvilliers servicios fúnebres privados, a los que sólo asistirán los familiares.

La misa del sábado en Notre Dame asistirán miembros del gobierno parlamentario, altos funcionarios estatales y delegaciones extranjeras. El sábado será día de duelo nacional y cerrarán las escuelas y oficinas del gobierno. Ese día no habrá espectáculos públicos.

IGLESIA DE ORVILLIERS, París, 3 (AP).- Esta es la pequeña iglesia de Orvilliers, pueblo situado al oeste de París, donde se efectuará el servicio religioso en memoria del fallecido Presidente Georges Pompidou. (Radiofoto AP especial para PRESENCIA.

Venta de gas natural y polo de desarrollo

Brasil espera que se concrete un acuerdo de beneficio mutuo

El proyecto de venta de gas natural al Brasil ingresa hoy a una fase decisiva, al iniciarse negociaciones con ese país para determinar las bases sobre las cuales se asentará aquella operación comercial, que estaría en marcha hacia 1976. La puesta en marcha de esa operación, significará la entrega diaria al vecino país, a un precio todavía no definido, de 240 millones de piés cúbicos de gas a través de un gasoducto de más de 1.500 kilómetros de extensión (tres veces más largo que el Santa Cruz-Yacuiba) que llegaría hasta Sao Paulo.

Los documentos finales de este acuerdo, económicamente el más grande entre Bolivia y Brasil, serían suscritos en junio por los presidentes Hugo Banzer y Ernesto Geisel, quien vendría expresamente a nuestro país para el cierre del acuerdo. Las autoridades bolivianas han insistido en que la capacidad de nuestras reservas gasíferas garantiza aquella operación, además de la realización de proyectos de orden interno, especialmente los relacionados con la petroquímica.

A cambio de la venta, Bolivia exige que Brasil le garantice mercados para un "polo de desarrollo" en el sudeste nacional, que contaría básicamente con tres industrias: siderurgia, petroquímica y cemento, y que requeriría una inversión de aproximadamente 600 millones de dólares.

"Nuestro propósito es concretar un acuerdo que beneficie a nuestros países en forma recíproca", expresó ayer el Ing. Paulo Vieira Bellotti, jefe de la Misión Brasileña, encargada de definir la materialización del "Acta de Cooperación" suscrita entre Brasil y Bolivia en noviembre, relativa a aquella venta y a la instalación del "polo de desarrollo".

Los integrantes de la misión brasileña, ayer por la mañana cumplieron una serie de visitas protocolares a diferentes Ministerios, con cuyas autoridades conversaron sobre aspectos generales de las negociaciones que se realizan desde hoy en nuestro país.

INCREMENTO COMERCIAL

En la entrevista con el Ministro de Industria y Comercio, Cnl. Miguel Ayoroa Montaño, conversaron sobre la necesidad de ampliar las relaciones comerciales entre ambos países, existiendo la posibilidad de que el Brasil se convierta en un proveedor de aceite comible.

Para ello, nuestro país proporcionaría semilla de algodón que se produce en grandes cantidades, pero teniendo en cuenta las necesidades de esa materia prima de la industria aceitera instalada en Bolivia.

Posteriormente, la misión del Brasil cumplió similares visitas a los Ministros de Energía e Hidrocarburos, de Defensa, Minería y Metalurgia y Relaciones Exteriores.

INSTALACION DE COMISIONES

Aproximadamente a las 15.30 horas, en la Cancillería de la República se realizó la ceremonia de instalación de las comisiones de Brasil y Bolivia, en cuya oportunidad, el Presidente de la Comisión Brasileña, Gral. Víctor Gonzales, pronunció un discurso dando la bienvenida a los visitantes.

El Gral. Gonzales se refirió a las conversaciones sostenidas en noviembre pasado en Brasilia, las que, según dijo, permitieron aquilatar una vez más la tradicional amistad brasileña, y que allí se dieron los primeros pasos para concretar ambiciosos proyectos de interés común.

"Tengo la certeza, dijo, que al reiniciar estas conversaciones, habremos de seguir con el rumbo que nos trazamos y concretaremos sin lugar a dudas, los sentimientos necesarios para que en el menor tiempo posible, mi país pueda comenzar los estudios que permitirán la implantación de un Polo de Desarrollo que no solamente beneficiará a Bolivia, sino también significará el flujo de nuestras fuentes energéticas que, como insumos a la industria brasileña, faciliten en parte el pujante desarrollo de la hermana república del Brasil".

Puso de relieve la importancia que revisten las conversaciones, cuya magnitud en el marco histórico de las relaciones entre ambos países dependerá en que la estructura socio-económica boliviana pueda ser trans-

(Pasa a la página 6)

COMISIONES DE BRASIL Y BOLIVIA. En la Cancillería de la República, ayer a las 15:30 horas, se instaló oficialmente la reunión de las Comisiones de Brasil y Bolivia, para las negociaciones de venta de gas natural, a cambio de la instalación de una planta siderúrgica, otra de fertilizantes y una fábrica de cemento. En la fotografía, el Jefe de la Misión Brasileña, Ing. Vieira Bellotti, augura un buen éxito en las negociaciones que, según dijo, favorecerán mutuamente a Bolivia y Brasil.

Expectativa nacional ante Consulta

Un llamado a la unidad nacional y a la identificación de todos los bolivianos con la demanda marítima, constituirá la "Reunión de los 100" que se cumplirá mañana y viernes en la ciudad de Cochabamba con la participación del gobierno en pleno, Comando Conjunto y altos jefes de las Fuerzas Armadas, expresidentes y ex-cancilleres de la República, internacionalistas e historiadores y representantes de las fuerzas vivas de la nación.

La Consulta Nacional convocada por el Presidente Hugo Banzer Suárez para unificar criterios en torno al anhelo marítimo de Bolivia, ha despertado la expectativa nacional y tiene el fin, según explicó el mandatario, de conocer el pensamiento de los hombres representativos del país, a fin de delinear, en su base, la política de acción que seguirá el gobierno.

A lo largo de los noventa y cinco años de enclaustramiento geográfico, se ha mantenido como una bandera de lucha nacional la demanda marítima. En procura de lograr una salida al mar, casi todos los gobiernos intentaron negociaciones con Chile a fin de que éste restituyera el territorio arrebatado en 1879 a Bolivia o, alternativamente, que se negociaran otras formas de solución al problema fundamental boliviano.

Según el Presidente Banzer, su gobierno ha definido ya la política internacional referida a la cuestión marítima y en cumplimiento de ella tomó contacto personal con los presidentes de siete naciones americanas para plantear la demanda boliviana y lograr su solidaridad con la posición de nuestro país. Finalmente, el mandatario afirmó que no podrá haber integración americana mientras Bolivia afronte la injusticia de verse privada de una salida al mar que, por derecho, le corresponde.

Su entrevista en Brasilia, calificada como informal, con el Presidente chileno Augusto Pinochet, el mes pasado, provocó reacción de parte del Perú que, por primera vez, hizo pública su demanda sobre los territorios que también le arrebató Chile en la guerra del Pacífico.

La Reunión de los 100, en Cochabamba, deberá analizar todos estos aspectos, sobre cuya base el gobierno deberá definir una política de acción para negociar con Chile una salida libre y soberana al mar.

La Consulta Nacional no concluirá con la Reunión de los 100, sino que se tornará permanente, según se anticipó en fuentes oficiales, a fin de que el gobierno mantenga activo el pensamiento boliviano sobre ese anhelo nacional.

El Presidente Banzer y sus ministros se trasladarán a Cochabamba esta tarde. Las autoridades cochabambinas han preparado una recepción al mandatario. Los participantes en la reunión se congregarán hasta esta noche en aquella ciudad para iniciar la deliberación a las 9 horas de mañana viernes.

La Reunión de los 100 tendrá un carácter estrictamente reservado y al recinto en que se efectúe -paraninfo de la Escuela de Comando y Estado Mayor- no tendrán acceso ni periodistas y corresponsales ni persona alguna que no esté expresamente invitada.

Por primera vez se sentarán Junto al Jefe del Estado cuatro ex-presidentes, los generales

(Pasa a la página 7)

Respuesta al Perú

CHILE RESPALDA LA PROPUESTA DE LIMITACION ARMAMENTISTA

SANTIAGO DE CHILE, 3 (AP).- Chile respondió hoy a Perú que comparte su iniciativa sobre limitación de armamentos, pero afirmó que es conveniente efectuar una amplia consulta con todos los gobiernos de América Latina, excepto Cuba para lograr el objetivo deseado y evitar que este se malogre. La Cancillería chilena anunció que hoy fue entregada al Encargado de Negocios de Perú en Santiago, Carlos Jiménez, la respuesta a una iniciativa del Presidente Juan Velasco Alvarado para detener los gastos militares y estimular el desarrollo económico y social.

El embajador peruano, Arturo Garcia, regresó recientemente a Lima y aún no ha sido reemplazado.

La declaración hecha pública hoy no da la versión textual de la respuesta chilena pero afirma que entregó a Jiménez un memorándum que señala que el gobierno comparte la iniciativa del gobierno amigo del Perú.

La respuesta también parece destinada a terminar con los rumores que circularon en los días pasados sobre un supuesto enfriamiento en las relaciones y movimientos de tropas en la zona fronteriza.

El gobierno de Chile, dice el documento, cree que para lograr el objetivo deseado y evitar que este se malogre es conveniente una amplia consulta con todos los gobiernos latinoamericanos, excepto Cuba. El gobierno militar que sucede al Presidente Salvador Allende rompió relaciones con Cuba acusándola de intervenir abiertamente en los asuntos internos chilenos.

El Presidente Augusto Pinochet se reunió recientemente en Brasilia con sus colegas de Brasil, BOLIVIA y Uruguay en un evidente esfuerzo para mejorar las relaciones con los países del continente.

La nota agrega: Asimismo, el gobierno chileno estima que es necesario fijar con claridad los alcances de la limitación proyectada y una vez que se conozcan las opiniones de los demás gobiernos y ellas sean materia de discusión podría estudiarse el modus-operandi destinado a convocar a una reunión internacional sobre la materia.

El documento termina respaldando la preocupación peruana y expresando que está llena a continuar con Perú y con los demás gobiernos latinoamericanos un intercambio de puntos de vista a fin de lograr el éxito deseado y evitar una nueva frustración en las opiniones de los países del continente.

Argentina no se preocupa por alianza antimarxista

BUENOS AIRES, 3 (AP).- Seguimos este proceso con atención, pero también no preocupamos demasiado, dijo hoy un alto funcionario gubernamental, al referirse a las insistentes versiones de que una virtual alianza antimarxista estaría prácticamente concertada entre los regímenes militares o de dominio castrense de Brasil, Bolivia y Uruguay.

El funcionario, que pidió no ser identificado, declaró que el problema verdaderamente existe, pero ha sido magnificado por la prensa.

Otras fuentes gubernamentales coinciden con esa apreciación, pero indicaron en cambio que merece mayor preocupación al gobierno lo que se considera como una virtual carrera armamentista entre Chile y Perú. Se sabe que el llamado de reservistas de numerosas clases y supuestas compras de material de guerra realizados por la Junta Militar Chilena son seguidos con atención por el gobierno y las fuerzas armadas de este país.

La presencia en Brasilia, para la asunción del Presidente General Ernesto Geisel, de sus colegas de Chile, BOLIVIA y Uruguay dio pábulo a las versiones. Afinidades derivadas de la política interna de mano dura aplicadas por todos esos países y de su política exterior rigurosamente anticomunista parecen ser tan fuertes como para mitigar, por ejemplo, las tradicionales divergencias chileno-bolivianas, resultantes de la mediterraneidad de este último país.

Varios diarios argentinos se ocuparon del tema y uno de ellos habló de una virtual nueva santa alianza en el cono sur latinoamericano. Dirigentes de ocho partidos políticos opositores, que incluían al radicalismo, segunda fuerza del país y el Partido Comunista, entrevistaron hace dos semanas al Presidente Juan D. Perón. Dijeron luego que un propósito de la reunión había sido consolidar el frente interno argentino contra cualquier intento de cercamiento por parte del imperialismo.

El ministro del Interior, Bo o Llambi, en un discurso el de marzo, dijo que la política de Perón de reconstrucción nacional, de revolución y paz y de integración latinoamericana se encuentra condicionada por el cerco que han tendido contra la Argentina el imperialismo y sus agentes locales.

La prensa local ha atribuido al Brasil el liderato de esta alianza.

Pero funcionarios del gobierno dijeron que las relaciones con el Brasil son normales y discurren sin inconvenientes, al margen hidroeléctrico.

Los observadores no dejaron de tomar en cuenta la circunstancia de que la Argentina se hiciera representar en la asunción de Geisel solamente por su Ministro de Justicia, mientras el Canciller Alberto J. Vignes asistía pocos días ante la posesión en Caracas del Presidente venezolano Carlos Andrés Peréz. Además, el enviado argentino no llevó ningún mensaje especial de Perón para Geisel, al tiempo que se conocía simultáneamente un mensaje del presidente argentino a su colega peruano Juan Velasco Alvarado.

Un vocero del gobierno señaló que una alianza del signo político de la que se habla, no tiene porvenir ninguno en América Latina y sería marchar contra la historia. Indicó además que el propio Brasil, pese a su gran desarrollo económico recientemente incubaba en su seno contradicciones y desequilibrios muy serios.

Nosotros tomando en serio nuestro postulado de romper las barreras ideológicas y del pluralismo en materia internacional, estamos dispuestos a mantener vínculos con todos los países de la tierra, sin importarnos su régimen interno, pero exigimos escrupuloso respeto por nuestra soberanía y autodeterminación, añadió el alto funcionario, que pidió no ser identificado.

Una prueba concreta de esa política, recibida con indisimulada hostilidad por los gobiernos vecinos, es la actitud argentina hacia Cuba. El gobierno peronista instaurado en mayo pasado otorgó reconocimiento diplomático a La Habana, y poco después inició un intenso intercambio comercial al otorgársele a la isla un crédito de 1.200 millones de dólares para adquirir productos industriales argentinos.

El Canciller Vignes dijo que la Argentina llevará a las reuniones internacionales de Washington y Atlanta su preocupación por la situación de aislamiento en que se encuentra Cuba dentro del hemisferio.

Desmienten el secuestro de consulesa

BUENOS AIRES, 3 (AP).- La Embajada de BOLIVIA en Buenos Aires desmintió hoy informes periodísticos que anunciaron el secuestro de la cónsul de ese país en la ciudad de Rosario, al norte de esta capital.

Un vocero de la embajada manifestó haberse comunicado telefónicamente con la cónsul de Rosario, María de San Juan, la cual le comunicó que nada le había ocurrido.

El informante dijo que no sabía exactamente como se había producido la versión, y añadió que muchos periodistas concurrieron al consulado en Rosario, 300 kilómetros al norte de Buenos Aires, requiriendo datos del presunto secuestro.

PREMIER FRANCES. El Primer Ministro de Francia, Pierre Mesmer deja el hotel donde presidió una reunión de gabinete tras la muerte del Presidente Pompidou. La presidencia francesa ha quedado en poder de Alain Poher. (Radiofoto AP especial para PRESENCIA).

En base a recursos venezolanos

BID aprobó creación de fondo de ayuda regional

SANTIAGO DE CHILE, 3 (AP).- El Banco Interamericano de Desarrollo (BID) aprobó hoy la creación de un fondo de ayuda con recursos procedentes del petróleo venezolano para impulsar planes económicos de la región.

La resolución fue aprobada en la tercera y última sesión plenaria de la XV Asamblea de Gobernadores del BID que hoy pone término a tres días de debates en Chile.

Asistieron a la reunión cerca de mil representantes de 24 países de América Latina y el Caribe e invitados especiales y observadores de otras naciones y de unos 30 organismos internacionales.

Los invitados especiales fueron Alemania Occidental, Austria, Bahamas, Bélgica, Dinamarca, España, Finlandia, Francia, Gran Bretaña, Guyana, Israel, Italia, Japón, Noruega, Nueva Zelandia, Holanda, Portugal, Sudafrica, Suecia y Suiza.

Estos países están negociando su incorporación al BID como miembros activos del Banco y mediante un aporte financiero de 500 millones de dólares.

Es la primera vez que el BID considera oficialmente la aceptación de miembros extrarregionales en su organización de 15 años de existencia.

El Banco aprobó ayer el estudio de enmiendas a su convenio constitutivo para permitir la entrada, como miembros, de Bahamas y Guyana.

Al mismo tiempo, autorizó la modificación de sus estatutos para otorgar préstamos al Banco de Desarrollo del Caribe a fin de que sean distribuidos entre sus miembros, sean o no integrantes del BID.

En fuentes del Banco se dijo que se empleará un sistema similar modificatorio de los estatutos para autorizar la entrada de los países extrarregionales.

La Asamblea de Gobernadores del Banco inició hoy sus debates con un minuto de silencio en memoria del presidente francés, Georges Pompidou, fallecido ayer en París.

Los gobernadores aprobaron luego la resolución que autoriza la creación del fondo propuesto por Venezuela con sumas de los excedentes de sus mejores precios por las exportaciones de petróleo.

Determinó que el fondo podrá recibir otros aportes latinoamericanos en las mismas condiciones u otras que el aporte de Venezuela. No se indicaron cifras, pero fuentes allegadas al Banco indicaron que el aporte de Venezuela podría ser de aproximadamente 500 millones de dólares.

Argentina:

5 detenidos bajo acusación de alentar guerrilla en Bolivia

BUENOS AIRES, 3 (AP) - La Policía Federal detuvo anoche a cinco personas, acusándolas de intentar crear un foco guerrillero en Bolivia.

Los detenidos fueron identificados como Eduardo Troncoso de nacionalidad argentina, los ciudadanos bolivianos Aníbal Leitón Solís, Walter Virgilio Retamoso Montaño, José Sangines Zanabria y la ciudadana chilena Silvia Haydée Utrera Torres.

Troncoso, según el informe policial, milita en grupos de la extrema izquierda trotzkista. Vivió en Bolivia, donde se vinculó al Movimiento de Izquierda Revolucionaria (MIR) militando posteriormente en el Partido Obrero Revolucionario (POR) de Chile, al trasladarse a ese país después de 1971.

Había regresado a la Argentina después del derrocamiento del extinto Presidente Salvador Allende, y emprendió la tarea de organizar a residentes bolivianos, para crear un brote guerrillero en el país del Altiplano.

Cochabamba

Aceleran preparativos para consulta nacional

COCHABAMBA, 3 (PRESENCIA).- "Todas las medidas del caso han sido tomadas" declaró hoy el Prefecto del Departamento, Milivoy Eterovic Matenda, al referirse a los preparativos para la consulta nacional sobre reintegración marítima, a realizarse en esta ciudad el próximo viernes, en la escuela de Comando y Estado Mayor "Mariscal Andrés de Santa Cruz".

Las principales autoridades locales, entre ellas, el Comandante de la VII División Académica de Ejército, el Prefecto del Departamento, el Alcalde Municipal, Presidente del FPN y otras, participaron hoy en varias reuniones consecutivas a objeto de ultimar detalles para el verificativo de este importante acontecimiento que reunirá a cuatro ex presidentes, ex cancilleres y hombres representativos de todas las fuerzas vivas del país.

La Alcaldía, a través de una Ordenanza, dispuso el embanderamiento de la ciudad durante los días jueves y viernes, en todos los edificios públicos y privados, en homenaje a la reivindicación marítima, formulada por el Presidente de la República.

En tanto, en la Prefectura del Departamento, se dispuso horario continuo para el personal de la Administración Pública, durante el día jueves, de 8 a 13; a fin de facilitar la concurrencia de los mismos a la "calida y entusiasta recepción" que se brindará a la comitiva del Presidente Banzer y los 100 invitados a la cruzada nacional sobre el problema del mar.

De otra parte, en fuentes prefecturales se informó asimismo que la empresa privada otorgó tolerancia para los trabajadores de ese rubro en el distrito.

PARTIDOS POLITICOS

Los partidos políticos que conforman el Frente Popular Nacionalista, por su parte y a través de notas expedidas en la fecha, convocaron a sus militantes a asistir masivamente a los actos programados con motivo de la realización de la consulta nacional. Se anunció que los miembros de dichos partidos asistirán en corporación mañana al reconocimiento del presidente Banzer, el gabinete en pleno, los 100 invitados, representantes de instituciones políticas, cívicas y culturales del país, en el aeropuerto local.

COMANDO CONJUNTO

En horas de esta tarde, arribaron a esta ciudad los miembros del Comando Conjunto de las FF.AA., encabezadas por el presidente alterno, Gral. Oscar Adriázola Valda e integrado por el Comandante General de Ejército, Gral. Carlos Alcoreza; Comandante de la Fuerza Naval, Contraalmirante Xavier Pinto Tellería y otros comandantes de grandes unidades militares del país.

Estos altos miembros de las FF.AA. iniciaron de inmediato los contactos respectivos con jefes y oficiales de la guarnición local y con comandantes de unidades militares, a fin de ultimar detalles para el verificativo de la consulta nacional para reintegración marítima.

Los componentes del Comando Conjunto, durante las primeras reuniones sostenidas hoy, considerarán aspectos relativos a la cruzada nacional formulada por el Presidente Banzer para la reconquista del Litoral boliviano.

COMITIVA OFICIAL

El arribo del Presidente de la República, Gral. Hugo Banzer Suárez, Ministros de Estado, cuatro Ex Presidentes, Ex Cancilleres, conocidos internacionalistas, representantes políticos, cívicos, laborales y de otros sectores, está programada para las 14 horas de mañana.

Se sumarán a ellos periodistas de agencias internacionales y de los principales órganos de comunicación social del país.

Gente representativa de esta ciudad ha sido invitada especialmente por la comisión de organización, se destacan Ricardo Anaya, ex Presidente del Senado y Ex Embajador de Bolivia en México; Carlos Canelas, Director de Los Tiempos; Adrián de la Torre, presidente del Comité pro Cochabamba, René Olmedo, presidente de JUNCO; el rector interino de la Universidad de San Simón; Jorge Soria Galvarro y representantes del Sindicato de la Prensa y de la FUL.

ACTO CENTRAL

El principal acto, dentro del programa para la Consulta Nacional de Reintegración Marítima, se cumplirá el viernes 5 por la mañana en la Escuela de Comando y Estado Mayor, sujeto a una agenda especial. En el mismo participarán bajo la dirección del Presidente Banzer, los ex presidentes: Mamerto Urriolagoitia, David Toro, Hugo Ballivián, y Luis Adolfo Siles Salinas; ex cancilleres y demás participantes.

El acto se desarrollará dentro de un marco estrictamente reservado, según se adelantó, a fin de discutir y delinear puntos básicos para la tesis boliviana sobre recuperación del mar.

Al final de este importante evento nacional, el Presidente de la República dará a conocer a la prensa nacional e internacional una declaración conjunta sobre los puntos acordados acerca de la política internacional a tomarse en torno a la reintegración marítima, mediante un mensaje a la nación.

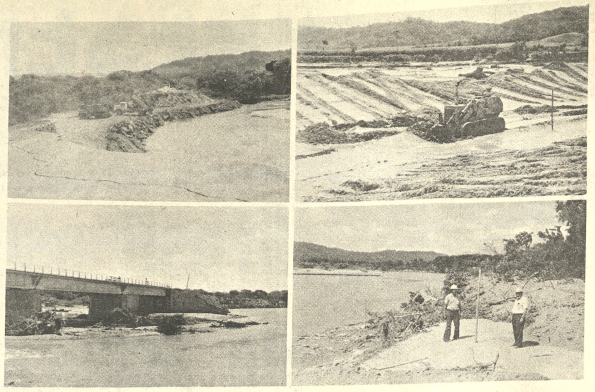

SE REHABILITA.- La composición gráfica muestra aspectos de la carretera Cochabamba - Santa Cruz. Arriba, un sector donde desapareció la carpeta asfáltica, debido a la erosión del suelo. Al lado, construcción de un desvío para el río Piraí. Abajo.- El Puente "Taruma" reconstruido hace 5 años y que estuvo en serio peligro; ahora se levantan defensivos. Al lado, técnicos de SENAC realizando estudios para construir un devío en la carretera. FOTO PRESENCIA - Mairana.

Notas Breves de Mairana

MAIRANA, 3 (PRESENCIA).- Entre 25.000 y 30.000 quintales de tabaco negro, será la producción de este año en esta región, según cálculos estimativos de los técnicos. Existe un incremento de 30 por ciento con relación al pasado período. También se espera aumento de producción en maíz, maní, y ajo.-

CONSTRUIRAN MERCADO.-

La Asociación de Comerciantes Minoristas "José Gil" y la Alcaldía de Samaipata, han iniciado la construcción de un nuevo mercado. Ambos organismos comparten el financiamiento de la obra que estará concluida antes del 24 de septiembre, según el contratista. El aumento de población y comerciantes, justifica la obra.

AGUA POTABLE.-

Desarrollo de Comunidades se hará cargo del estudio y parte del costo del sistema de captación de agua potable que se proyecta instalar en esta localidad, para servir a tres comunidades cercanas. La captación será de Río Nuevo y beneficiará a más de 4.000 personas. La Cooperativa de Servicios Públicos ha comenzado a reunir fondos.

POBLACION ESCOLAR.-

Este año la población escolar en los establecimientos de las provincias Florida y Caballero, ha superado la capacidad de los locales existentes. Padres de familia y maestros gestionan constantemente ampliaciones y dotación de material didáctico, sin lograr hasta el momento ningún resultado. La falta de pupitres es casi general.

GALPON PARA TABACO.-

Se encuentra a punto de ser concluido un galpón que está destinado a almacenar hasta 600 toneladas de tabaco, cuya construcción ha sido encargada por la firma francesa SEITA. Servirá para procesar el producto antes de su exportación.

Se hará en Oruro campaña a la mendicidad infantil

ORURO, 3 (PRESENCIA).- Una enérgica campaña contra la mendicidad y la vagancia de menores ha sido iniciada por la Guardia Nacional, en vista de la proliferación de actividades antisociales, particularmente en lo referente a la mendicidad ejercitada por niños de 4 y 5 años de edad, presionados por sus padres o tutores.

El Director de la Guardia Nacional, mayor Rolando Antezana, al explicar los motivos y alcances de la campaña, señaló a la prensa: "A fin de que tenga el éxito que nosotros esperamos, hemos decidido tomar contacto con el Director de COPEME, componentes de la Cofradía de la "Virgen del Socavón" y otras instituciones similares, para planificar mejor la campaña".

También recalcó que será necesaria la colaboración de la prensa, "para concientizar a los malos padres, que inducen a sus hijos a la mendicidad y a la vagancia."

Servicio de Caminos repara puente sobre el río Tarumá

MAIRANA, 3 (PRESENCIA).- Activa labor viene cumpliendo el Servicio Nacional de Caminos en la reconstrucción del camino a la altura del puente del "Tarumá", a 50 kilómetros de Santa Cruz. A mediados del mes de Marzo, la crecida del Pirai originó el desvío de su cauce, ocasionando la socavación de la plataforma asfáltica; sin la oportuna intervención del S.N.C., el río hubiera cortado la vía entre Santa Cruz y Cochabamba, ocacionando enormes perjuicios para el país.

El personal trabaja activamente para solucionar en parte el daño causado. Desde 25 y 30 kilómetros sobre el camino a Cochabamba, se tiene que transportar material consistente en piedras ripio y otros, se ha tenido que recurrir a este medio por cumplir doble trabajo, a decir de uno de sus técnicos, hacer la limpieza del camino y transportar este material.

Nataniel Eguez, unos de los funcionarios más antiguos del S.N.C., explicó a PRESENCIA el enorme trabajo que tiene que realizar la institución caminera para poder solucionar este problema. Se calcula en 60.000 metros cúbicos, que tienen que llevarse con materiales de construcción, para eso tenemos sólo 17 unidades que transportan el material, pero éstas no cumplen su habitual trabajo, por que a cada paso se detienen (por desperfectos técnicos).

"El material disponible del Servicio de Caminos es anticuado, tiene en uso más de 14 años, nuestro distrito es uno de los más pobres del país, pese a que el crecimiento económico es mayor y la solicitud de caminos es a diario".

"Por lo menos se debería construir 300 kilómetros de carreteras por año, pero lamentablemente no podemos ni mantener los antiguos. Tenemos fé y esperanza que dentro del proyecto "3.000" obtengamos la maquinaria necesaria para solucionar en parte la vertebración camínera."

Para la habilitación del tramo del Tarumá, se ha rehabierto un canal de 560 metros de largo, por 3 metros de profundidad y 20 a 25 metros de ancho y cambiado el curso del río, se ha tenido que remover 5.600 metros cubicos de lodo y arena, ariesgando la maquinaria a un posible enfangamiento. Se ha tenido la colaboración (en calidad de Alquiler) de Barbos proporcionando tractores y volquetas, la labor conjunta está solucionando en parte el delicado problema por el cual atravesaba el S.N.C.

XV Aniversario de la Normal cruceña

SANTA CRUZ, 3 (PRESENCIA).- La Escuela Normal Superior "Enrique Finot" acaba de conmemorar su décimo quinto aniversario de fundación, con un programa que abarcó actividades académicas, deportivas, culturales y sociales.

La Normal "Enrique Finot" estrenó hace unos meses un moderno y amplio local, ubicado en la "Urbanización Equipetrol". Actualmente se construye la segunda fase. Cuenta con 1.200 alumnos.

Consejo Nacional de Edificaciones Escolares CONES

MINISTERIO DE EDUCACION Y CULTURA

MINISTERIO DE URBANISMO Y VIVIENDA

1ra. CONVOCATORIA Nº 1/74

Por disposición de la Dirección Ejecutiva de CONES se convoca a propuestas con todas las formalidades de ley a todas las firmas interesadas del país para la provisión de:

20.000 GRUESAS DE TIZAS BLANCAS Y 8.000 GRUESAS DE TIZAS DE COLOR

con destino a los establecimientos escolares de la República.

Las propuestas deberán ser presentadas en el Dpto. de Licitaciones de CONES, calle Potosí Nº 940 5º piso, hasta hrs. 18 (6 p.m.) del día 2 de mayo del año en curso.

Pliego de Especificaciones y otras informaciones pueden recogerse del citado Dpto. de CONES.

La Paz, 2 de abril de 1974.

(Fdo.).- Arq. Raúl Hurtado de Mendoza, JEFE DE LICITACIONES Y COSTOS.- Vo. Bo. Arq. Alberto Contreras R., DIRECTOR EJECUTIVO.

CONTRALORIA GENERAL DE LA REPUBLICA

EDICTO

El Contralor Departamental de Potosí, por el presente EDICTO cita, llama y emplaza a los deudores que se mencionan a continuación para que dentro el plazo de OCHO DIAS, por sí o mediante apoderado concurran a esta Contraloría Departamental, a responder dentro del Juicio coactivo administrativo, que se les sigue a requerimiento de la Empresa Minera Quechisla.

DEUDORES	NOTA DE CARGO Nº.	MONTO DEUDA
Hermógenes Barrios Paredes	13-73	$bs. 6.741,26
René Calla V.	14-73	$bs. 10.572,67
Carlos Jorge Aramayo Villena	12-73	$bs. 1.429,12
Peorio Venturi, IVO	11-73	$bs. 8.354,24
Rosa Lema de Rosel	10-73	$bs. 14.892,80
Emigdio Ramos Copa	9-73	$bs. 5.911,95
Cooperativa Agricola IND. Fedminsud Oploca	7-73	$bs. 27.541,76
Javier Calla Suares	6-73	$bs. 2.806,77
Guillermo Huarachi Nina	8-73	$bs. 1.400,°°

"Señor Contralor Departamental.- REPRESENTA.- En la ciudad de Potosí, que, buscados, en varias oportunidades, a los señores Deudores, a la Empresa Minera Quechisla, para su notificación respectiva con la NOTA DE CARGO, girados en contra de los mismos; no se pudo dar cumplimiento a estas notificaciones, por ignorar sus domicilios y extrañar el lugar de sus paraderos.- Es cuanto tengo a bien de informar a su autoridad, para los fines consiguientes de ley.- Potosí, 6 de junio de 1973.- (Fdo.) Not. Diligenciero Contraloría.- á 11 de junio de 1973.- En vista de la representación que antecede practíquese mediante edictos a los deudores de la Empresa Minera Quechisla, a publicarse en la prensa nacional, de conformidad al Art. 5to. del D.S. Nº. 03773 de 24 de junio de 1954 y Art. 141 del Procedimiento Civil. (Fdo.) Contralor Departamental y Juez Coactivo.

Potosí 18 de marzo de 1974

CONTRALOR DEPTAL. Y JUEZ COACTIVO

CONSEJO NACIONAL DE VIVIENDA, FABRILES, CONSTRUCTORES Y GRAFICOS

CONVOCATORIA A PROPUESTAS No 003 / 74

Se convoca a propuestas para la adquisición de un inmueble ubicado en zona central o adyacente al Ministerio de Urbanismo y Vivienda, con una superficie mínima construída de 250 metros cuadrados con destino a las oficinas y depósitos del Consejo Nacional de Vivienda para Trabajadores Fabriles, Constructores y Gráficos en esta ciudad.

Las propuestas podrán ser presentadas hasta el día 22 de los corrientes, horas 18.oo p.m. en sobre cerrado y lacrado previas las formalidades de Ley, a las oficinas del Consejo ubicadas en la Av. 20 de octubre No 2230, Edificio de Conavi 6o piso, Of. No 607.

La Paz, 3 de abril de 1974.

RELACIONES PUBLICAS

Necesita DINERO? COCINERA? UNA CASA EN ALQUILER? EMPLEADA DOMESTICA? UN ANTICRETICO?.

Quiere vender sus MUEBLES?. Su LAVARROPAS? El TELEVISOR? precisa algún objeto de segunda mano? quiere vender ROPA USADA?.

MUY PRONTO SOLUCIONARA SU PROBLEMA ANUNCIANDO EN AVISOS ECONOMICOS DE

PRESENCIA

y haga un doble negocio tomando parte en los sorteos gratuitos de dinero en efectivo que PRESENCIA le ofrece. El número de su recibo puede ser el premiado. CONSERVELO.

TARIFAS REDUCIDAS EN SERVICIO A LA COMUNIDAD

COMITE DEPARTAMENTAL DE DESARROLLO Y OBRAS PUBLICAS DE CHUQUISACA

CONVOCATORIA A PROPUESTAS N°. 5
ADQUISICION DE EQUIPO
(Ampliación de plazo para presentación de propuestas)

El Comité Departamental de Desarrollo y Obras Públicas de Chuquisaca, con autorización de la Junta Especial de Almonedas, convoca a propuestas, parciales o totales para la adquisición del siguiente equipo, para entrega inmediata, destinado a las diferentes Divisiones de la entidad:

- Cinco movilidades tipo jeep de seis cilindros, con tracción en las cuatro ruedas.
- Cinco camionetas pick-up con tracción en las cuatro ruedas, de 1,5 a 2 toneladas.
- Un camión de tres toneladas, con carrocería de estacas.
- Un camión volquete con tolva de cinco a seis toneladas con tracción en las cuatro ruedas.
- Un tractor agrícola diesel de 50 a 60 HP a la barra con arado de vertedera y disco rastra, surcadora, cultivadora, aporcadora, sembradora de grano y aplicadora de insecticidas.
- Un tractor agrícola diesel de 40 a 50 HP a la barra, con arado de tres discos, rastra, sembradora de granos, cultivadora y trailer de cuatro ruedas.
- Dos grupos electrógenos a diesel de 75 kw de capacidad cada uno.
- Doce refrigeradores a kerosén de 11 a 13 pies cúbicos cada uno.

Las propuestas deben presentarse en la Secretaria General del Comité de Desarrollo y OO.PP. de Chuquisaca calle Pastor Sainz, o enviarse a la Casilla 179 - Sucre, o en las oficinas del representante del Comité en La Paz, Dr. Julio Zamora Mujia, calle Colon 282 segundo piso Nº. 201, en sobre cerrado y lacrado con todas las formalidades de Ley (Timbres, Boleta de Garantía de Seriedad y papel sellado), hasta el día lunes 29 del próximo mes de abril, a horas 18.

Las propuestas serán abiertas en reunión de la Junta Especial de Almonedas a la que podrán asistir los interesados.

A la propuesta deberán adjuntar con todo detalle lo siguiente:

a) Garantía del equipo y stock mínimo de repuestos en Sucre.
b) Catalogos, manuales de funcionamiento y mantenimiento.
c) Lista de accesorios con los que viene el vehículo y accesorios optativos con sus respectivos precios.
d) Forma de pago.

Los gastos a realizar en Bancos (de apertura de acreditivos, aceptación de letras, extensión de acreditivos, etc.) correrán por cuenta exclusiva del proveedor.

Los timbres de Ley son del uno (1) por diez mil y la Boleta de Garantía de Seriedad de la propuesta debe ser de pesos bolivianos cincuenta ($b. 50.--) por el primer mil más el cinco (5) por mil del valor de propuesta. Los interesados presentarán igualmente certificados de solvencia tributaria y de su inscripción en la Cámara respectiva.

Deberá rotularse el sobre en la siguiente forma:

Comité de Desarrollo y Obras Públicas de Chuquisaca
Convocatoria a propuestas Nº. 5

y, al entregarlo, se deberá exigir de la Secretaría General o del Representante en La Paz, el recibo correspondiente.

El Comité de Desarrollo y OO.PP. de Chuquisaca se reserva el derecho de aceptar total o parcialmente una propuesta, así como declarar desierta la convocatoria si las condiciones y/o precios no son de su entera satisfacción.

Los interesados podrán añadir cualquier recomendación, condición, ventaja y/o bondad de su producto si acaso lo estimen conveniente.

Relaciones Públicas

Sucre, 26 de marzo de 1974

PRESENCIA

Director: Huáscar Cajías K.
Sub-Director: Renán Estenssoro A.
Gerente: Armando Mariaca V.

Los amargos frutos de una intriga

Durante los últimos días, han sido tema obligado de comentario las relaciones entre Perú, Chile y Bolivia.

En cuanto a nuestros vecinos, lo que más ha llamado la atención es que, detrás de manifestaciones amistosas, se advierte claramente un tono amenazante que toca a aspectos que van desde los deseos, ahora oficialmente manifestados, por Perú, de recuperar las provincias perdidas en la guerra de 1879, hasta la justificación chilena de las masivas compras de armas que ha hecho - según los cálculos más serios,alrededor de quinientos millones de dólares - y el llamado a reservistas. Ambas actitudes muestran que hay razones para pensar en la posibilidad, que ya no puede calificarse de muy remota, de que se produzca algún enfrentamiento armado. Perú considera esa posibilidad cuando habla de recuperar sus territorios perdidos ya que es obvio que no tiene la menor esperanza de lograr ese objetivo a través de negociaciones pacíficas; Chile también la admite cuando invierte esos ingentes recursos en armas que van mucho más allá de las necesarias para mantener el orden interno, por amenazado que éste se hallara, precisamente cuando su economía se halla en graves condiciones, tan graves que no pueden hacerse sino las adquisiciones imprescindibles - entre las cuales se han considerado como prioritaria la compra inmediata de armas, lo cual quiere decir mucho para el que sabe entender.

Entre tanto, Bolivia ha sido notificada pública y oficialmente de que Perú vetará - conforme al derecho que le concede el protocolo de 1929 con Chile - cualquier tentativa de darnos salida al mar a través de los territorios que, por el Tratado de Lima, se transfirieron a Chile; además, ha manifestado claramente su rechazo a la posibilidad de que tal salida se nos conceda a través de cualquier punto de la provincia de Tarapacá, lo cual hace que todo arreglo, si es posible, se intente por los territorios que fueron nuestros.

La posición de Chile puede ser considerada, si se la analiza con serenidad, como particularmente delicada, ya que se encuentra con vecinos poco amistosos o que tienen reclamaciones graves - nada menos que territoriales - que plantearle. Si dejamos de lado a Argentina, siempre mal dispuesta en el fondo para su vecino transandino, Perú y Bolivia han sido permanentes motivos de inquietud; esta no era muy grande mientras Chile se mantenía como una de las grandes potencias sudamericanas y Perú y Bolivia quedaban a la zaga en el progreso; pero la situación ha cambiado paulatinamente en detrimento de Chile, sobre todo en relación con Perú. En cuanto a Bolivia, aunque débil y pobre, manifiesta síntomas de que ingresa a un período vital - rápido o lento y, además, estará siempre deseosa de resolver su propio problema.

Chilenos de amplia visión y de indudable patriotismo, se dieron cuenta, apenas concluidas las operaciones de la guerra del Pacífico, de que había que dar una salida al mar a Bolivia para evitar que se convirtiéramos en un pueblo con permanente mala voluntad hacia el vencedor de aquella guerra. Pero hubo otra tendencia que fue la que triunfó con el Tratado de Lima, de 1929, y su protocolo; según ella, había que hacer todo lo necesario para aniquilar a Bolivia o reducirla a perpetuo estado de dependencia; había que buscar la alianza peruana contra nosotros, crear intereses comunes contrarios a nuestras aspiraciones. De ahí el protocolo que Perú ha anunciado que invocará ante cualquier arreglo que involucre los territorios cedidos en 1929.

La diplomacia chilena tejió muchas intrigas contra nosotros. Muchas veces, sobre todo en momentos difíciles, nos ofreció un arreglo, para luego abandonar sus ofrecimientos, cuando la crisis pasaba. Pretendió remachar nuestro encierro con una supuesta alianza con Perú.

Pero los frutos de la intriga son ahora amargos y amenazantes. Perú firmó el tratado, pero se reservó el derecho de recuperar sus territorios perdidos; no se resignó a darlos por definitivamente chilenos. Chile no ganó lo que pretendía: la amistad y la alianza peruanas, por el contrario, mantuvo vivas las reivindicaciones bolivianas. En cambio, si hubiera arreglado la situación con nosotros, lo más probable es que, siquiera por comunidad de intereses, se hubiera ganado un amigo.

La solución final, sin embargo, no ha de encontrarse en la prolongación del statu quo actual ni menos en un conflicto armado que, cualquiera sean sus resultados, mantendrá y hasta ampliará los odios y resentimientos. Sólo cabe abandonar el camino de las intrigas y del maquiavelismo y resolver los problemas a través de negociaciones, con amplitud de espíritu y con conciencia de que mucho más hemos de ganar por medio de la comprensión y del respeto a la justicia, que a través de amenazas o de guerras.

Incremento de la producción agrícola

El seminario sobre Desarrollo Agrícola auspiciado por la Asociación Boliviana de ex becarios en Israel ha llegado a una conclusión inquietante de una deficiente producción agrícola. A base de estudios y análisis llegó el seminario a determinar que existe una tendencia decreciente en la producción de alimentos, mientras las tasas de crecimiento demográfico aumentan en una proporción muy superior a los indicadores agrícolas.

Esto quiere decir que en el curso de unos pocos años las exigencias de la población en materia alimenticia no podrán ser cubiertas por nuestra producción, que tendremos que importar muchos productos que hoy son suficientes para cubrir las necesidades del mercado de consumo. La perspectiva es alarmante si se tiene en cuenta la crisis mundial de alimentos y la escalada de sus precios internacionales.

Frente a esta situación es preciso que el Ministerio del ramo se ocupe de diseñar y poner en práctica una política de fomento agrícola que nos permita autoabastecernos y saturar la demanda de un consumo interno cada vez más amplio. Tenemos entendido de que existen varios proyectos destinados a incrementar la producción nacional.

Sin embargo, todos estos planes pueden estar muy bien concebidos, pero estimamos que no podrán ser llevados a la práctica en toda su dimensión sino cuentan con un adecuado soporte económico, o sea con una inversión que permita ampliar cultivos, utilizar semillas seleccionadas, aprovechar experiencias y ofrecer una asistencia crediticia y técnica a los agricultores.

Este es el momento de emprender esa tarea con energía y decisión, para no tener que lamentar en el futuro consecuencias casi desastrosas que no sólo repercutirán en la alimentación del pueblo, sino en malestar social y el empleo de una parte considerable de nuestras divisas en la importación de productos alimenticios, cuya producción se puede incrementar en el país aún con márgenes para la exportación.

1884-1904 La diplomacia chilena en el Pacífico

El siguiente es un trabajo leído en la Universidad de San Andrés en 1932 por don Vicente Mendoza López, entonces Director del Instituto Nacional de Comercio de La Paz. El tema sigue siendo actual y por eso lo reproducimos.

El resultado fatal de la guerra del Pacífico estaba llamado a transformar la política bolivariana, que hasta entonces sufrió la asfixia del caudillismo cuartelero. Surgieron, en efecto dos nuevas corrientes de opinión para conjurar la desgracia nacional: una que pedía la continuación de la guerra (del partido liberal), y otra que sostenía la paz a todo trance (del partido constitucional o conservador); no siendo ninguna de las dos direcciones, por sí sola, capaz de llevarnos hacia una resolución positiva, pues, por lo primero nos hallábamos débiles y vencidos, y para lo segundo debíamos y vencidos también. Y por fuerza de las circunstancias tuvimos que conformarnos con el statuo que del gobierno Campero, quien le fué posible aplacar con loable elevación las pasiones de los partidos.

La república de Chile orgullosa de su victoria, no se sensató tanto contra Bolivia como contra el Perú. Vejó a éste y le flajeló sin piedad; pero quiso mejor con nosotros; fusilarnos en la incertidumbre con el stigma de la traición. En 1879 invitó a Bolivia a abandonar a su aliado, el Perú, ofreciéndole su ayuda con dineros y armas para adquirir una parte del territorio peruano. En 1880 no bastó la intervención de EE.UU. de Norte América, que tuvo que retirarse ante las reticencias de Chile, que no aceptaba discutir con los vencidos sin imponer su voluntad: "Chile - decía su representante, el señor Altamírano - no puede sacar su bandera de sus territorios. Los plenipotenciarios chilenos no pueden suscribir un pacto que eso ofreciera, y si los suscribieran, el gobierno y el país le negarían su aprobación".

En 1882 los señores Mariano Baptista y Eulalio Lillo acordaron ciertas bases consideradas más tarde en el Tratado de Tregua de 1884, suscrito un año después que el Perú hubo concluido el Tratado de Ancón.

El inventario de la guerra es más cruel que la guerra misma. El llanto de las familias, la destrucción y la miseria del país son más desgarradoras en el silencio de los despojos que en el fragor de la batalla. Bolivia, apesar de vencida, no se resignaba a tratar con el invasor. Resistió hasta donde le fué posible resistir. Y nombrados los plenipotenciarios, señores Belisario Salinas y Belisario Boeto, no pudo sustraer el dolor se exhaló de todas las conciencias. Estos dos personajes simbolizaban el sacrificio de una nación ante la fuerza de lo irremediable. Y fueron a tratar con Chile rodeados del duelo nacional. (1).

Convencidos de la imposibilidad de discutir una paz equitativa, los plenipotenciarios se limitaron a firmar la tregua con la expectativa de obtener una salida al Pacífico.

"Al hablar hoy - decía el señor Salinas - con el gobierno de Chile, he hallado en sus ideas de alcanzar un arreglo estable, sólido, equitativo y recíprocamente conveniente para ambos países. **Y puesto que Bolivia ha sido privada de todo su litoral será indispensable que Chile le dé una salida al Pacífico** so pena de condenarla a la triste condición de pueblo mediterráneo destinado a fixiarse, languidecer y morir, aun en medio de los grandes elementos de riqueza, de bien y de progreso que encierra en su seno. No cree que esta perspectiva pudiera ser perseguida por Chile, tanto porque podía ver comprometidos en el porvenir los resultados de los frutos del presente, como porque dejaría el gérmen de un elemento de perturbación y de dislocación política en el continente".

Sin embargo de la respuesta vaga del Ministro de R.E. de Chile, la aspiración boliviana quedó como la base de las negociaciones. Así lo reconocieron múltiples escritores y hombres públicos de aquel país, porque en ese entonces ni el chauvinismo exhortante de los más consumados expansionistas concebía la iniquidad de privar a Bolivia de su derecho a la vida.

El 4 de abril de 1884 se llegó a suscribir el Pacto de Tregua indefinido, cuya parte esencial dice:

"SEGUNDA. - La República de Chile, durante la vigencia de esta tregua, continuará gobernando con sujeción al régimen político y administrativo que establece la ley Chile,a los territorios comprendidos del paralelo 23 hasta la desembocadura del río Loa en el Pacífico, teniendo dichos territorios por límite oriental, etc..."

Las demás cláusulas tratan de la devolución de los bienes secuestrados, de las indemnizaciones, de las relaciones comerciales, del arancel aduanero aplicable al puerto de Arica y de otras previsiones encaminadas a asegurar la tregua pactada; pero Chile, que impuso condiciones de vencedor, no permitió ninguna alusión al puerto que pidieron los plenipotenciarios bolivianos.

Tan pronto como se aprobó este pacto, comenzó la bulla de publicistas chilenos, interpretando las cláusulas de que constaba como mejor les convenía. Dijeron que ellos comportaban la cesión definitiva de los territorios ocupados por Chile, y que era una ilusión el de atribuirles el carácter provisorio de la tregua. Se esforzaron por demostrar esta tesis, alambicando argumentos, formas y mañas diplomáticas con un celo digno de mejor causa; pues los hechos se encargaron de demostrar, más después, que para quedar señores de lo usurpado no tenían necesidad de tantos sofismas

El primer paso de apropiación consistió en la creación de la provincia de Antofagasta, alterando la división política y administrativa de la geografía boliviana. Comprendieron en **la nueva provincia chilena** 8 subdelegaciones,, extendiendo sus límites septentrionales hasta los grados 21 y 22, fuera del litoral boliviano.

Apenas se comenzó a discutir esta ley, el 12 de julio de 1888, el señor Melchor Terrazas, Ministro Plenipotenciario, protestó en nombre del gobierno de Bolivia, haciendo constar que tal proporcionaba la violación del artículo 2 del pacto de tregua.

Según el artículo 2, Chile debía limitarse a gobernar y administrar conforme a sus leyes vigentes en el momento en que suscribió el pacto, porque esos territorios le fueron sometidos precariamente, y en la forma de las facultades que le otorgaba el pacto, conservar el orden público, proteger los derechos individuales y percibir las rentas de sus territorios.

Las notas diplomáticas del plenipotenciario señor Terrazas fueron irreplicables:

"El pacto - decía - no ha ordenado dictar la organización política de Chile en el territorio que ocupa, sino únicamente usar de las facultades gubernativas y administrativas señaladas por las leyes preexistentes. Era necesario - repite - mantener el orden público y llenar las exigencias generales de las poblaciones de la cultura que los había hecho el poder nacional, y a esto se ha limitado el régimen que había de observarse: Tratándose de una autoridad temporal, vinculada a la duración de la tregua, no podía el gobierno de Bolivia revestirle con las prerrogativas absolutas y permanentes, propias de la soberanía del Estado. Latitud tan amplia habría importado cesión del territorio, incompatible con su precaria tenencia y con el reconocimiento que el mismo gobierno de Chile ha hecho de la sub - existencia de aquella soberanía. No hay derecho contra el derecho, semejante colisión envuelve absurdo, (¿)"

El Ministro de Relaciones Exteriores, señor Freire, reconoció la soberanía boliviana sobre el litoral, sin que ello haya sido obstáculo a que continuase la activa colonización de Antofagasta: "La soberanía de Bolivia - decía - sobre el territorio en cuestión no está ni puede estar afectada por un acto de dominio de Chile, como lo es el proyecto que crea la provincia de Antofagasta. Esa **soberanía se halla reconocida por el pacto de tregua al cual rinde mi gobierno debido acatamiento".**

Sólo la tradicional falta de probidad chilena, o lo que el diputado señor Iturralde llamaba en 1896, la fé púnica de Chile permite explicar cómo este lenguaje de clara reconocimiento era secundado por actos absolutamente violatorios. La provincia de Antofagasta quedó erigida por decreto supremo en la forma arbitraria que se le ocurrió al gobierno de Chile.

Y, si en derecho la soberanía del litoral boliviano era inexistente, en el hecho era indiscutible. Desembarcan trabajadores, instalé familias en condiciones de prosperidad e impuso su ley y sus autoridades bajo un régimen enérgico.

(1) En honor del General Campero, anotamos que la decisión de entrar en negociaciones con Chile fué acordada en el Consejo Consultivo Nacional", reunido para el efecto de todos los partidos políticos; Camacho, Pacheco, Corral, Oblitas, Reyes Ortiz, Aguirre, etc. fueron miembros de él.

(1) Documentos diplomáticos publicados en Buenos Aires.

II

SEGUNDA TENTATIVA DE PAZ (1891 - 1895)

LA COMEDIA DIPLOMATICA TERMINA CON UN RETO A SUS ADVERSARIOS

El pacto de tregua de 1884 no sirvió sino de semillero de discordias y de actos que estaban muy lejos de dar el sello de amistad con el que se pretendió disimular el estado de guerra. Era, pues, urgente interesarse por una nueva forma más compatible con la convivencia internacional. Bolivia siempre en la imposibilidad de hacer alguna iniciativa, quedaba pendiente de los acontecimientos en espera de la paz.

En 1891 la revolución interna de Chile, permitióle tomar la palabra: reconoció la beligerancia del partido congresista que terminó estabilizando el gobierno, y aprovechándose de esta coyuntura, volvió a las negociaciones de paz con el señor Juan Gonzalo Mata, agente confidencial del gobierno de Iquique, sin haber logrado ningún arreglo definitivo.

Hacia el año 1895 la política chilena zozobraba entre los azares de su expansionismo. Los conflictos con su vecina, la república Argentina, llegaron a atirantarse en extremo grado. Pero, esta vez, no osaba embestir a mansalva, como lo hizo en 1879. Comprendía bien la situación azarosa en la que se encontraba, rodeado de adversarios, justamente prevenidos por sus agresiones. En las cancillerías sudamericanas se hablaba de una alianza argentino - perú-boliviana con el fin de desbaratar el espíritu conquistador con el que Chile había formado su patrimonio.

Enfrentes, la pequeña diplomacia chilena inició una campaña en pro de la asepración de Bolivia, que en ningún momento renunció a su aspiración portuaria. Primero en los círculos sociales, en los corrillos parlamentarios y en la prensa, y después en la propia cancillería se dió impulso a la propaganda, bajo el apelativo de **política bolivaria**, (1).

Bolivia que no tenía ánimo de buscar conflictos ni de comparar pleitos en el estado de aniquilamiento en que se encontraba; quiso creer, esta vez más, en la palabra de Chile, enviando como plenipotenciario al señor Heriberto Gutiérrez, para que fuese a tratar con el canciller de Santiago, señor Luis Barros Borgoño. El resultado de estas gestiones, fue la suscripción de tres tratados y dos protocolos, **separadamente.**

1.- "El tratado de paz y amistad" que reconocía el dominio perpetuo y absoluto de Chile sobre los territorios que se extienden al sur del río Loa, desde su desembocadura en el Pacífico hasta el paralelo 23, comprometiéndose el gobierno de Chile al pago de algunas obligaciones de Bolivia.

2.- "El tratado de comercio" que aproxima las relaciones comerciales de ambos países, estableciendo bases de deberes y derechos recíprocos.

3.- "El tratado especial sobre transferencia de territorio" con el propósito de estrechar cada vez más los vínculos de amistad que unen a los dos países y de acuerdo con que una necesidad superior, el futuro desarrollo y prosperidad comercial de Bolivia, requieren su libre y natural **acceso al mar**", que firmado por los señores representantes Borgoño y Gutiérrez, contienen las cláusulas siguientes:

I

Si a consecuencia del plebiscito que haya de tener lugar, en conformidad al tratado de Ancón, o a virtud de arreglos directos adquiriese la república de Chile dominio y soberanía permanentes sobre los territorios de Tacna y Arica, se obliga a transferirlos a la república de Bolivia, en la misma forma en la misma extensión que los adquiera, sin perjuicio de lo establecido en el artículo 2°

La república de Bolivia abonará como indemnización por dicha transferencia de territorio, la suma de cinco millones de pesos de plata, de 25 gramos de peso y 9 décimos de fino, quedando especialmente afecto para responder este pago el 40% del rendimiento bruto de la aduana de Arica.

II

Si se verifica la cesión contemplada en el artículo precedente en entendido que la república de Chile avanzaría su frontera norte de Camarones a la quebrada de "Vitor", desde el mar hasta tocar con el limite que actualmente separa esa región de la república de Bolivia.

III

A fin de realizar el propósito enunciado en los artículos anteriores, el gobierno de Chile se compromete a empeñar todos sus esfuerzos ya sea separada o conjuntamente con Bolivia, para obtener en propiedad definitiva los territorios de Tacna y Arica.

IV

Si la república de Chile no pudiese obtener en el plebiscito, o por arreglos directos, la soberanía definitiva de la zona en que se hallan las ciudades de Tacna y Arica, se compromete a ceder a Bolivia la caleta "Vitor" hasta la quebrada de Camarones a otra análoga, y además la suma de cinco millones de pesos plata, de 25 gramos de peso y 9 décimos de fino.

V

Si la cesión se hiciese en conformidad al artículo 4° y en la zona cedida se encuentran y se descubriesen en lo futuro yacimientos de salitre no podrán absolutamente ser explotados ni transferidos, sino después que se hallen agotados todos los yacimientos de salitre existentes en el territorio de la república de Chile, salvo que, por acuerdo especial de ambos gobiernos, se estipule otra cosa.

VI

Este tratado, que se firmará al mismo tiempo que los de paz y comercio, ajustados entre las mismas repúblicas, se mantendrá en reserva y no podrá publicarse sino mediante acuerdos entre las altas partes contratantes.

%%%

A pesar del explícito compromiso de Chile, contenido en estas cláusulas, que aseguraba a Bolivia salida al mar, el pueblo boliviano protestó contra la cesión de sus territorios. Más francamente, el pueblo no creía en la palabra de Chile y pedía la no aprobación de tales tratados, prefiriendo prolongar su cautividad mediterránea. La discusión llegó al parlamento que se encontraba dividido en dos partes: la mayoría conservadora que colaboraba con el gobierno de Baptista, y la minoría liberal que formaba la oposición, bajo la jefatura del señor Antonio Quijarro.

Pero ante una cuestión de tan rozada trascendencia nacional, las divisiones se atenuaron pasando muchos importantes valores de la mayoría a sostener con la minoría "el principio de la unidad de tratados". Lo sustancial de ésta oportuna precisó el propio señor Quijarro en los siguientes términos:

"Era imprescindible el motivo o casa determinante que hubiese inducido a los negociadores a celebrar esos tratados en dos piezas, aparte, como instrumentos independientes el uno del otro, cuando la naturaleza de las estipulaciones incorporadas en ambos, exigían en rigor de lógica y del mismo más imperioso, que constituyan un solo pacto determinado a hacer concurrir las obligaciones y los derechos respectivos.

"El peligro de esa separación se mostró desde las primeras discusiones trabadas en el seno de la numerosa comisión mixta de negocios extranjeros. Aprobado el tratado de paz y amistad, resultaría inmediatamente cedido el dominio del litoral boliviano, sin ninguna garantía territorial alguna por parte de Chile, porque esa obligación no está estipulada en el tratado..

"Chile ofrecía entonces en momento a la República del Perú, y la posesión meramente precaria a Chile. No se contraía para con Bolivia la voluntad explícita del Perú; por el contrario,había pruebas evidentes, de que constaban en documentos oficiales, de que esa nación hermana estaba firmemente decidida a rehusar toda proposición en ese sentido.

"Si Chile no lograba la adjudicación definitiva de Tacna, nos brinda la caleta "Vitor" que también pertenece al Perú, u otra análoga que sólo existe en la mente de los negociadores". (1).

Podía discutirse cuanto era posible discutir la del gobierno chileno y las posibilidades de su cumplimiento; lo que era indiscutiblemente errónea es la separación en tres tratados de convenciones que debían hacerse en un solo cuerpo, inseparable.

Desde principio no que sea, esta es una falta imperdonable en el señor Heriberto Gutiérrez que ha sido necesario reparar con los dos protocolos firmados, el primero por los señores Juan G. Matá (chileno) y Emeterio Cano (boliviano) y el segundo por el señor Adolfo Guerrero, Ministro de Chile, y el plenipotenciario boliviano señor H. Gutiérrez.

He aquí lo esencial de tales documentos:

1.- **Que ambas partes contratantes hacen de los tratados de paz y transferencia de territorios un todo indivisible y de estipulaciones recíprocas e integrantes las unas de las otras.**

2.- Que la cesión definitiva del litoral de Bolivia a favor de Chile quedaría sin efecto si Chile no entregase a Bolivia, dentro de un término de dos años el puerto en la costa del Pacífico, de que había el tratado de transferencia.

3.- Que el gobierno de Chile queda obligado a emplear todo recurso legal dentro del pacto de Ancón, o por negociación directa, para adquirir el puerto y territorio de Arica y Tacna con el propósito ineludible de entregarlos a Bolivia en la extensión que determina el pacto de transferencia.

4.- Que si, a pesar de todo empeño de su parte, no pudiera Chile obtener dicho puerto y territorios y llegase el caso de cumplir las otras previsiones del pacto entregando "Vitor" en vez de Arica, que no se dará por llenada dicha obligación de parte de Chile, sino cuando entregue un puerto y zona que satisfaga ampliamente las necesidades presentes y futuras del comercio e industrias de Bolivia.

5.- Que Bolivia no reconoce créditos ni responsabilidades de ninguna clase provenientes de los territoios que transfiere a Chile.

-----PROTOCOLO DE 30 DE ABRIL DE 1896

1.- El gobierno de Chile aprueba, por su parte, el protocolo de 9 de Diciembre de 1895, que ratifica su compromiso principal de transferir los territorios de Tacna y Arica y cuya cláusula primera con relación al artículo 4°, del tratado de transferencia de 18 de Mayo, estatuye la entrega de "Vitor" u otra caleta análoga en condiciones de habilitar un puerto suficiente para satisfacer las necesidades del comercio, es decir, con preferencia para naves mercantes, con capacidad para establecer una población que mediante un ferrocarril a Bolivia, responsa al servicio fiscal y comercial del país.

2.- El gobierno de Bolivia someterá a la aprobación del congreso de aquella república el protocolo relativo a la liquidación de créditos, firmado en Santiago el 28 de Mayo de 1895, así como la aclaración a que se refiere la cláusula anterior, fijando la significación y los alcances de la cláusula 4ª. del protocolo de 9 de Diciembre del mismo año.

Esta especie de reminendos protocolarios demuestran perfectamente que la intención del gobierno de Chile no era otra que la de distraer la política bolivíana; pero el que pretentó realmente esta verdad fue su parlamento que no quiso aprobar el último protocolo de 30 de Abril de 1896, mediante el que se establecía la unidad de los tres tratados y el del protocolo anterior.

Así acabó la comedia diplomática que, como bien decía el señor Antonio Quijarro, no eran sino intrigas que "debían cumplimiento a los insistentes y ardorosos votos que formularon los hombres públicos de Chile, cada uno por su cuenta y a su manera, Carlos Walker Martínez y Benjamín Vicuña Mackenzi, invertir a Bolivia en colonia mercantil, en tierra de su exclusiva explotación, con el rifle o por los rieles, por la razón o la fuerza".

El tiempo se encargó de justificar estas frases dolorosas, que por verdaderas deben quedar grabadas en el corazón de cada boliviano.

(1).- Entre las muchas publicaciones de la época, podemos citar la distinguida personaje Luis Barros Borgoño, quien hizo una serie de estudios sobre la cuestión del Pacífico, y trata de este punto en un largo capítulo titulado "La cesión de un puerto a Bolivia".

(1).- "La cesión de Tacna y Arica" por A. Quijarro. Cochabamba 1897.

De todo un poco

El IV Aniversario de Tarija

El pueblo de Tarija se prepara para festejar el cuarto aniversario de la fundación de su capital. El acontecimiento no tiene un relieve exclusivo de carácter histórico; no es un recuerdo del pasado surgido del manantial de la hispanidad y de su idea imperial. No es, asimismo, una fiesta de resonancias provincianas, ni un acontecer de contornos bucólicos que se traduzca en manifestaciones folclóricas, reuniones sociales y verbenas populares. Todo esto naturalmente estará incluído en los festejos del cuarto aniversario como afirmaciones de un pasado y de una tradición que se debe venerar.

Pero hay algo mucho más importante en este acontecimiento histórico. Es la proyección de Tarija y su importancia en la economía nacional. Nuestro departamento más austral se perfila como uno de los polos de desarrollo de Bolivia: La ampliación de la capacidad de producción del ingenio azucarero de Bermejo, la irrigación de Villamontes, el establecimiento de la fábrica de aceite en la misma región con la consiguiente habilitación de extensas superficies para el cultivo de oleaginosas, el programa vitivinícola, el proyecto algodonero de la Universidad Juan Misael Saracho, la intensiva exploración y explotación petrolera, el repoblamiento ganadero y otros muchos caminos al progreso nos permiten augurar para Tarija un porvenir sólido, venturoso.

Y este nuevo horizonte para los tarijeños significa que las poblaciones del departamento ya no serán centros de calma y de sosiego, apacibles y sin otra preocupación que los diarios problemas económicos y sociales. La capital ya no será en un futuro próximo un lugar de goce permanente, de silencio, de vida que pasa lenta y es propicia exclusivamente para la meditación y el dejarse estar. Surgirá algo más pleno, más vital y justo. Algo que los chaqueños esperaron cuatrocientos años entre frustraciones, olvidos y negligencias.

Ahora todo depende del esfuerzo, de la iniciativa y de la imaginación de los tarijeños que tienen a su cargo el impulso del desarrollo departamental en base a las regalías y los efectos multiplicadores que aporta el establecimiento de importantes industrias. La visión que se abre es excepcional no sólo por la aparición de nuevos valores en la vida tarijeña, sino porque estos contribuirán a mejorar las condiciones y niveles del bienestar espiritual y físico del pueblo. En buenas cuentas es la ambición de todo pueblo que como el tarijeño ano tras año ha venido soportando el peso de exigencias y necesidades que no pudo satisfacer porque tenía cerradas las sendas del progreso y de la esperanza. Ahora las tiene abiertas y deberá ampliarlas a fuerza de un trabajo constante y la firmeza de una voluntad empeñada en construir un futuro muy diferente a su pasado.

Confusio

La polonización de Bolivia

Por VICENTE MENDOZA LOPEZ

Este concepto se desprende de la circular de 25 de enero, pasada por el Ministro de R.E. de Bolivia". (2).

3.- "Es un error muy especial dijo oficialmente el Ministro plenipotenciario de Chile en Bolivia, señor Armando Koning- y que se repite diariamente en la prensa y en la calle, el opinar que Bolivia tiene derecho de exigir un puerto en compensación de su litoral.

"No hay tal cosa, Chile ha ocupado el litoral y se ha apoderado de él con el mismo título con que Alemania anexó al Imperio la Alsacia y la Lorena; con el mismo título con que los Estados Unidos de la América del Norte han tomado a Puerto Rico. Nuestros derechos nacen de la victoria, la ley suprema de las naciones.

"Que el litoral es rico y vale muchos millones, eso ya lo sabíamos. Lo guardamos porque vale, que si nada valiera, no habría interés en su conservación".

Terminada la guerra, la nación vencedora impone sus condiciones y exige el pago de los gastos ocasionados. Bolivia fue vencida, no tenía con qué pagar y entregó el litoral.

"Esta entrega es indefinida, por tiempo indefinido, así lo dice el pacto de tregua: fue una entrega absoluta, incondicional, perpetua.

"En consecuencia, Chile no debe nada, no está obligado a nada, mucho menos a la cesión de una zona de terreno y de un puerto.

"En consecuencia, también, las bases de paz propuestas o aceptadas por mi país y que importan grandes concesiones a Bolivia deben ser consideradas no sólo como equitativas, sino como generosas".

He ahí una conciencia que se junga sin ambages. El nosce te ipsum de Sócrates queda desvanecido ante esta notable ponderación autosugestiva que ha hecho profesión de la intriga.

A manera de historia, podríamos agregar que la respuesta del Ministro de R.E. de Bolivia, señor Eliodoro Villazón, dio tal lección de cosas al bravo diplomático que, hasta en su propio país, hicieron maneras de desafarolo.. Pero todo fue papel y buenas frases, que por recientes son bien conocidas, y nos limitamos a mencionarlas como elementos preciosos para reflexionar el tratado de fuerza que se nos obligó a firmar el año 1904.

(1) "Sin Réplica".- Cartas diplomáticas.- José M. Barrero.- La Paz, 1919 página 47.

(2) "La Cuestión del Pacífico" por V.M. Maurtua.

Espacio estadístico

Vehículos, pasajeros y carga en La Paz

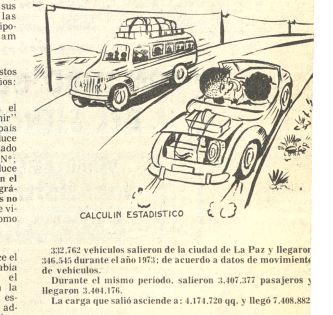

CALCULIN ESTADISTICO

332.762 vehículos salieron de la ciudad de La Paz y llegaron 346.345 durante el año 1973; de acuerdo a datos de movimiento de vehículos.

Durante el mismo período, salieron 3.407.377 pasajeros y llegaron 3.404.176.

La carga que salió asciende a: 4.174.720 qq. y llegó 7.408.882

MOVIMIENTO DE VEHICULOS - PASAJEROS Y CARGA - CIUDAD DE LA PAZ

AÑO 1973

	Salida	Llegada
Vehículos	332.762	346.345
Pasajeros	3.407.377	3.404.176
Carga (qq.)	4.174.720	7.408.882

Instituto Nacional de Estadística/CONEPLAN

Preocupa a empresarios cruceños la falta de material ferroviario

SANTA CRUZ, 3 (PRESENCIA).- La Cámara de Industria y Comercio de Santa Cruz ha manifestado su preocupación por la falta de material de arrastre y rodante de la Red Oriental de Ferrocarriles, para poder satisfacer la demanda de carga que se ha presentado y que tendrá un notable aumento en los próximos meses.

Wilfredo Barba y Oscar Justiniano, gerente y presidente respectivamente del organismo empresarial, dicen en una carta enviada al Gerente General de la Empresa de Ferrocarriles, que los sectores productivos del departamento se hallan preocupados por esta situación y se pide un informe oficial sobre la dotación de nuevas locomotoras y suficiente número de vagones.

"Estamos informados que actualmente existen muchas dificultades para conseguir material de arrastre y transporte rápido, que traslade la carga acumulada en la frontera'' dice la nota, al agregar que por esa causa son incalculables las pérdidas que están sufriendo los industriales y comerciantes.

La cámara estima que deben adoptarse medidas providenciales para los próximos meses, cuando las exportaciones de madera, algodón, semilla de algodón y otros productos, requieran dinamismo en los transportes.

En los organismos del gobierno -se considera en otros sectores- se está desatendiendo este aspecto, cuyas consecuencias incidirán posteriormente en la economía del país y en especial de Santa Cruz.

No existe en la actualidad un programa para resolver esos inconvenientes. El material rodante que dispone de la Red Oriental requiere de renovación casi inmediata. La falta de vagones y locomotoras está siendo resuelta parcialmente con el material facilitado por el Brasil y la Argentina, pero esa cooperación tiende a disminuir y crear un problema de magnitud.

Se teme interferencia para descubrir tráfico de drogas

SANTA CRUZ, 3 (PRESENCIA).- La policía dice haber encontrado algunos canales que pudieran derivar en la desarticulación de una importante organización de tráfico y elaboración de cocaína, presuntamente, con vinculaciones internacionales, aunque existe susceptibilidad de que este caso -"sea archivado por ciertas influencias''.

El Jefe de Narcóticos en Santa Cruz, teniente Jesús Moreno, anunció en días pasados que, durante una operación conjunta con INTERPOL, se logró la detención de algunas personas vinculadas con este delito.

En un hotel de categoría de esta capital, se detuvo a Donald Parada Gutiérrez y Carlos Arteaga Arce -"con las manos en la masa''. El informe oficial dice que trataban de comercializar 2 kilos de cocaína cristalizada.

Horas después fueron detenidos el ex-jefe de la DIC de Santa Cruz, Sucre y Trinidad, Ernesto Morant y Carlos Cuéllar, con carácter "preventivo'', según el teniente Moreno, sin embargo, se dijo que habían sido remitidos a La Paz por instrucciones del Ministerio del Interior, hecho que no fue posible establecer oficialmente.

La semana pasada, el día jueves, la policía tomó extremas medidas de seguridad, después de la detención de los implicados. El tráfico en la calle que cruza la policía se suspendió por varias horas, se reforzó la guardia en todo el edificio, incluyendo Prefectura y Ministerio Público. Aunque las autoridades calificaron ese hecho como de "rutina'' era evidente que se temía un ataque para libertar a los detenidos, el Prefecto Heberto Castedo, al respecto, dijo: -"más vale prevenir que lamentar''.

En medios oficiales, existe cierta reserva sobre las investigaciones. Pese a los hechos, es muy poco lo que ha podido trascender al periodismo, según dijo un informante serio, "por instrucciones superiores''.

En este operativo también se ha incautado dos vehículos de los presuntos complicados: Una camioneta Toyota, color blanco, que fue llevada a Cochabamba por una comisión especial que montó la "operación anzuelo'' y un automóvil "Chevrolet'' Super Sport con placa extranjera T-020694, todavía detenido frente al edificio policial.

La policía sólo confirmó el traslado a La Paz de Donald Parada y Carlos Arteaga, detenidos en el Motel Asturias, en delito "infraganti''.-

Sólo la mitad de comerciantes presentó sus balances en Oruro

ORURO, 3 (PRESENCIA).- Al cierre del término para la presentación de balances, de 500 comerciantes registrados en la Renta solamente 260 acudieron a cumplir con esa obligación, es decir, un poco más del 50 por ciento.

En la Renta se evidenció bastante preocupación por este ausentismo, atribuyéndose, entre otros factores, a la fuerte contracción que experimenta el comercio local, como consecuencias de las disposiciones económicas dictadas por el gobierno.

Entre tanto, se informó en la Cámara Departamental de Comercio que se está a la espera de una respuesta de la Dirección Nacional de la Renta o el Ministerio de Finanzas, acerca de la solicitud para la concesión de una prórroga para la presentación de los balances.

En las oficinas de la Renta se indicó que no se tiene ninguna información sobre una posible ampliación del plazo cumplido el pasado domingo, por que los comerciantes que cayeron en mora están sujetos a las sanciones que dispone la ley.

El administrador regional de la Renta, licenciado Juan José Catacora, viajó a La Paz a recibir instrucciones de las autoridades superiores, acerca de la posibilidad de una prórroga.

TESTIMONIO No. 77

Corresponde.- Ricardo Z. Fernández Notario de Fe Pública.- La Paz-ia.- Número 77.- TESTIMONIO escritura de constitución de sociede responsabilidad limitada que rá bajo la razón social de NSULTORA BOLIVIANA LIMI-A'' (CONSBOL), que celebran los res María Josefa Morató de no, Roberto Soriano Escobar, h Rocabado de Costas, Jaime zas Vera y Marcelo Canelas Moran un capital social de CUARENTA NCO MIL PESOS BOLIVIANOS 45.000.oo).-----En la ciudad de La horas diez y seis del día quince de de mil novecientos setenta y cuaños.- Ante mí, Ricardo Z. Ferz Ch., Notario Público de Primera de éste Distrito Judicial y testigos l final se nombran y suscriben; presentes los señores: María Morató de Soriano, comerciante; to Soriano Escobar, periodista; Rocabado de Costas, comer-; Jaime Carazas Vera, Ingeniero y lo Canelas Morató, Ingeniero ico; todos los comparecientes es de edad, casados, vecinos de iudad, hábiles por derecho, a s de conocerlos doy fe y, para que a instrumento público en el ro de escrituras y contratos s que corren a mi cargo, me han tado una minuta de constitución edad de responsabilidad limitada, añada de un comprobante de pago puesto fiscal, documentos que liente transcritos son del tenor te:--- MINUTA.- Señor Notario Pública don Ricardo Z. Fernández el registro de escrituras públicas argo, sírvase insertar una de ución de sociedad de reslidad limitada, al tenor de las es cláusulas:- Primera.- Dirá que los señores María Josefa de Soriano, Roberto Soriano , Norah Rocabado de Costas, arazas Vera y Marcelo Canelas hábiles por derecho y de este rio, han resuelto configurar una de Responsabilidad Limitada ará bajo la razón social de ULTORA BOLIVIANA LIMI-(CONSBOL).--- Segunda.- El o de la Sociedad será la ciudad az, pudiendo abrir sucursales y en el resto del país o en el ro, según las exigencias de giro mpresa.--- Tercera.- La de la Sociedad será de diez artir de la fecha de suscripción esente minuta, pudiendo amtérmino por acuerdo común y de los socios.--- Cuarta.- El ocial será de Cuarenta y cinco 100 Pesos bolivianos ($b. que se hallan totalmente habiéndose aportado en la forma: Socia María Josefa le Soriano, Pesos bolivianos il; socio Roberto Soriano Escos bolivianos Diez Mil; Socia de Costas, Pesos bolivianos Socio Jaime Carazas, Pesos Cinco Mil y Socio Marcelo Pesos bolivianos Cinco Mil.- Al e distribuye el capital en y cinco acciones con el precio e Pesos Bolivianos Un Mil.-- El objeto de la Sociedad es el rse a todos los fines lícitos ltoría, asesoría, ingeniería, comercio, intercambio nacional é internacional, aciones, exportaciones e nes, asociación de empresas y extranjeras y cuantos actos itidos por las disposiciones s y demás leyes afines del as disposiciones legales en Sexta.- La administración resa se hallará a cargo de un otros personeros que serán en reunión de socios según cias de la Sociedad y de l desenvolvimiento de la misma; al efecto se otorgará los poderes necesarios con sus condiciones.--- Séptima.- Los balances serán faccionados conforme a Ley, anualmente o semestralmente, los mismos serán presentados previa reunión de aprobación por los socios.--- Octava.- La Sociedad celebrará una reunión de socios por lo menos cada año . La Asamblea es soberana y los acuerdos se adoptarán por simple mayoría, será convocada por el Gerente mediante carta personal a lo menos con diez días de anticipación, tanto para las reuniones ordinarias como para las reuniones extraordinarias. Los socios tienen facultad de revisar la contabilidad en cualquier momento sin obstáculo alguno. Las reuniones o Asambleas, tienen por objeto la aprobación de balances, distribución de pérdidas y ganancias, las mismas que se harán a prorrata conforme a los aportes de acciones, y todo otro asunto de interés para la Sociedad. Cada socio tiene tantos votos como cuotas.--- Novena.- Los socios estarán autorizados para retirar de común acuerdo, sumas con cargo a la cuenta de ganancias y pérdidas. La Sociedad destinará el cinco por ciento de sus utilidades anuales al fondo de reserva hasta completar un veinticinco por ciento del capital social.--- Décima.- En caso de transferencia de acciones o cuotas, los demás socios tendrán preferencia optativa por un término de treinta días, caso contrario podrán transferirse a terceros. En caso de fallecimiento de cualquiera de los socios, los causahabientes serán representados por una sola persona en la Sociedad, siguiendo la empresa con los socios titulares restantes.--- Décimo primera.- La responsabilidad de cada socio en la Sociedad, se halla circunscrita y limitada a los aportes personales en el capital del negocio y a las reservas que en el futuro pudieran acumularse. Los socios ausentes podrán ser representados mediante apoderado o cartas poderes de acuerdo a sus acciones. Los socios o los funcionarios apoderados de la Sociedad no podrán comprometer el patrimonio de la Sociedad, suscribiendo garantía ú obligaciones en favor de terceros, que no sean estrictamente para el giro de las operaciones de la Empresa.--Décimo segunda.- Todo cuanto no se halla inserto en la presente Escritura de Sociedad, regirá por las disposiciones vigentes en el Código Mercantil y la Ley de Sociedades de Responsabilidad Limitada de doce de marzo de mil novecientos cuarenta y uno y demás disposiciones legales vigentes.-- Décimo tercera.- Para el caso de divergencias en la interpretación o ejecución del presente contrato de Sociedad, los socios acuerdan someterse al régimen legal y común establecido por el arbitraje con designación de los árbitros por cada parte y cuya decisión será inapelable.--- Décimo cuarta.- Nosotros, María Josefa M. de Soriano, Roberto Soriano, Norah R. de Costas, Jaime Carazas y Marcelo Canelas, declaramos nuestra plena conformidad con las cláusulas antecedentes y nos obligamos a su fiel cumplimiento.- Usted, señor Notario, agregará las demás cláusulas de seguridad y estilo.- La Paz, catorce de marzo de mil novecientos setenta y cuatro.- Firmado:- W. Costas.- Sello que dice:- "Wálter Costas.- Abogado.- La Paz''.- P.34364.- María Josefa de Soriano.- R. Soriano E.- N. R. de Costas.- Jaime Carazas.- M. Canelas M.--- COMPROBANTE DE PAGO DEL IMPUESTO FISCAL.- Ministerio de Finanzas.- Dirección General de la Renta Interna.- Bolivia.- Número cero treinta y un mil ochocientos cincuenta y cuatro.- Comprobante de pago.- Administración Distrital de La Paz.- Fecha quince de marzo de mil novecientos setenta y cuatro.- Nombre "Consultora Boliviana Limitada'' (Consbol). Número de registro tres.- Dirección La Paz.- Claves.- Pormenores.- Imponible.- Por ciento.- Impuesto.- Treinta y seis. cero cinco.- Su pago en timbres de transacción sobre una minuta de constitución de responsabilidad limitada la misma que girará bajo la razón social de la firma del rubro con un capital inicial de Pesos bolivianos cuarenta y cinco mil, dos por mil: noventa.- Treinta y seis, cero cinco.- Actos Notariales: cuarenta y cinco mil, uno por mil: cuarenta y cinco.- Treinta y seis, cero cinco.- Reposición de comprobante: Diez.- Pesos bolivianos doscientos cuarenta y cinco.- Son doscientos cuarenta y cinco oo/100 Pesos bolivianos.- Firmado: R. Pinaya.- Liquidador.- Sello rubricado:- "Alberto Zorrilla''.- Sello rubricado: "Pago verificado.- Control de Caja.- Renta''.- La Paz, Quince marzo mil novecientos setenta y cuatro.- Caja uno.- Dirección Regional de la Renta Interna "I''.- Sello:- "Administración Distrital "I''.- Quince marzo mil novecientos setenta y cuatro.- Control.- La Paz, Bolivia.--- CONCLUSION.- Es conforme con la minuta original preinserta la misma que después de numerada y rubricada por mí en suscrito Notario ha sido agregada a la colección de minutas de su clase, juntamente con el comprobante de pago del impuesto fiscal, igualmente inserto, en cumplimiento de lo dispuesto por los artículos treinta y uno de la Ley del Notariado y treinta y cuatro del Código Civil.- En su consecuencia y en la vía y forma que más haya ya lugar en derecho, los contratantes aprueban y ratifican el tenor de todas y cada una de sus partes la presente escritura de constitución de sociedad de responsabilidad limitada, otorgada en la forma y condiciones establecidas en la presente minuta.- En su testimonio, obligándose a su fiel y estricto cumplimiento; así dijeron, la otorgaron y previa lectura que se les dió de principio a fin sin que hayan opuesto nota ni observación alguna a todo su contenido, firman con los testigos ciudadanos Luis Carrasco y Héctor Agudo; mayores de edad, vecinos de ésta ciudad, hábiles por derecho, capaces al efecto; doy fe.- Firmado:- María Josefa de Soriano.- Firmado:- R. Soriano E.- Firmado:- N. R. de Costas.- Firmado:- Jaime Carazas.- Firmado:- M. Canelas M.- Testigos:- Firmado:- L. Carrasco.- H. Agudo.- Ante mí:- Ricardo Z. Fernández Ch.- Notario de Fe Pública.- Sello Notarial.--- Concuerda, el presente testimonio con las piezas originales de su referencia a las que en su caso necesario me remito, el mismo que después de confrontado y corregido fiel y legalmente por mí el suscrito Notario, lo autorizo, signo, sello y firmo en la ciudad de La Paz, República de Bolivia, a los diez y seis días del mes de marzo de mil novecientos setenta y cuatro años.- Lleva timbre de ley.- RICARDO Z. FERNANDEZ CH. Notario de Fe Pública.

LOS SE JUNTAN

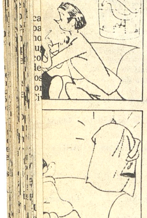

COMANDO GENERAL DEL EJERCITO

DEPARTAMENTO V-ADMINISTRATIVO

Comunica a los profesionales interesados, que requiere los servicios de dos Contadores Generales con Título en Provisión Nacional y debidamente inscritos en la Federación Nacional de Contadores, a fin de que presten servicios en esta ciudad en calidad de contratados, por el término de un año, renovable.

La documentación indicada y el correspondiente Curriculum-Vitae deberá ser presentado en el Departamento V-Administrativo del Comando General del Ejército (Gran Cuartel General de Miraflores) hasta el día viernes 5 de Abril del año en curso a hs. 16 en sobre cerrado.

La Paz, 3 de ABRIL de 1974.

EL GRAL. BRIG. JEFE DEL DEPTO. V-ADMTVO. E.M.G.E.

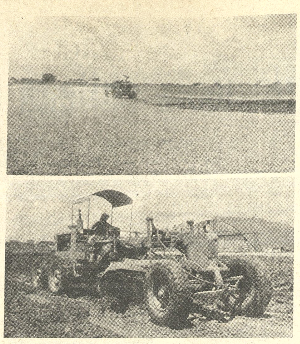

REHABILITACION. En forma acelerada, se realizan en Trinidad los trabajos de rehabilitación de la pista de aterrizaje, que resultó seriamente afectada por las inundaciones.

Aceleran trabajos en el aeropuerto de Trinidad

TRINIDAD, 3 (PRESENCIA).- Una activa reparación para toda la faja que estuvo anegada por las aguas se viene ejecutando por parte de AASANA, con el equipo caminero alquilado a la firma BARTOS.

La rehabilitación tiene que ser terminada antes de la segunda quincena, ya que será el campo de aterrizaje para el Operativo Militar, donde han de participar representantes de los diferentes países del hemisferio y que se realizará a partir del 15 de los corrientes.

Aviones de gran tonelaje, HERCULES, BUFFALO, B-24 y otros, estarán en esta ciudad, según se ha podido captar. El acontecimiento llama la atención y dará la oportunidad de observar una reunión de importancia y repercusión continental.

El movimiento de tierra y compactación, al decir del Jefe de Aeropuerto, es por cuenta de AASANA, quien ha dispuesto la suma de $b. 134.000 para este fin.

Por determinación del Administrador General de AASANA, Gral. Roald de la Vega, el campo de aterrizaje debe estar en condiciones, no sólo para cumplir con el operativo militar, sino para el uso normal y corriente, ya que la construcción de la pista que está realizando BARTOS, debe reiniciarse lo más pronto, para lo cual sólo se espera la orden y se pueda cumplir con la entrega de la obra dentro del plazo previsto, vale decir, antes del próximo 18 de noviembre.

BID concederá a SEMAPA crédito para agua potable

COCHABAMBA, 3 (PRESENCIA).- Doce millones de dólares americanos concederá a SEMAPA el Banco Interamericano de Desarrollo (BID) para solucionar el problema de agua potable en Cochabamba, según anunció el Gerente General de esa institución, Ingeniero Severo Vega.

Este personero, reunió a la prensa, para hacer conocer a la opinión pública los resultados obtenidos en las conversaciones sostenidas con una Comisión de Alto Nivel del BID, que recientemente estuvo en esta ciudad, a objeto de atender los requerimientos de SEMAPA.

El Ingeniero Vega dijo que el préstamo de los 12 millones de dólares americanos a SEMAPA, ha sido considerado de "alta prioridad'' por los Ministerios de Finanzas y Urbanismo y Vivienda, por cuyos canales fue planteado a personeros del Banco Interamericano de Desarrollo. Anunció al mismo tiempo que el crédito será concedido por el organismo internacional, en el curso del presente año, como una contribución a la celebración del IV Centenario de la fundación de Cochabamba.

A continuación, el ingeniero Vega detalló algunos aspectos de los principales trabajos que serán encerrados con prioridad, incluyendo mejoras fundamentales en la presa de Chusiqueri, Saytucocha, Laguna Mayu y la rehabilitación definitiva de la represa de Wara Wara.

"En base a estos trabajos -dijo- el ingeniero Vega- el problema de agua potable en Cochabamba será solucionado hasta el año 1993''. Agregó que los miembros de la Comisión de Alto Nivel del BID, durante su estadía en esta ciudad, avalaron positivamente los proyectos presentados por SEMAPA.

Por otra parte, esta autoridad anunció que la ejecución del plan de trabajo, en un plazo no menor de tres años, demandará la ocupación de mano de obra, por lo menos en una cantidad de 2.000 a 3.000 trabajadores.

Para concluir, indicó que dicho plan de trabajo incluye el cambio total y renovación en los tanques de almacenamiento, y de la red de conexión en el casco viejo de la ciudad.

Obispo de Santa Cruz instó a la solidaridad

SANTA CRUZ, 3 (PRESENCIA).- El Obispo cruceño, monseñor Luís Rodríguez, instó a los fieles - " a mirar con compasión la desgracia de los caidos'' al inaugurar el Año Santo con una solemne misa concelebrada en la Catedral.

Rodríguez manifestó que este año tiene que servir para despertar en la humanidad el sentimiento de solidaridad con millones de personas que no tienen justicia. Con los enfermos y los penados, que se sienten casi olvidados. Pidió meditar en la enorme importancia que el Papa ha querido dar al instaurar el Año Santo

El Obispo anunció que para dar mayor solemnidad, se traerá a esta capital - al final del periodo - la imágen de la Vírgen de Cotoca, acto que Santa Cruz lo realiza sólo en casos de mucha importancia religiosa.

H. MUNICIPALIDAD DE LA PAZ

INTENDENCIA MUNICIPAL

LLAMADAS TELEFONICAS

Ante la arbitraria alza de tarifas por el uso de teléfonos públicos, la Intendencia Municipal recuerda a los propietarios de establecimientos que cuentan con teléfonos comerciales, que no existe ninguna autorización para elevar el precio de $b. 0.50 por llamada.

En consecuencia, todo establecimiento que sea sorprendido cobrando un peso por llamada, será sancionado con el decomiso del aparato telefónico y la cancelación de la línea respectiva.

La Paz, 2 de abril de 1974

Walter Robles Bermudez
INTENDENTE MUNICIPAL

H. MUNICIPALIDAD DE LA PAZ

LICITACION PUBLICA No. 10/74

Por orden del señor Alcalde Municipal y en cumplimiento de disposiciones legales vigentes; se invita a las personas, empresas u organizaciones para que presenten sus ofertas para la administración del parqueo de vehículos en la ciudad de La Paz. El Pliego de Especificaciones y demás documentos serán entregados a los interesados en la Dirección General de Desarrollo Urbano, previo pago de $b. 100, a partir del día 5 de abril del presente año.

Las propuestas deben ser entregadas en las oficinas de la Oficialía Mayor de la Comuna hasta el día jueves 18 de abril, a horas 18.oo.

La Paz, 1o. de abril de 1974

DIRECCION DE RELACIONES PUBLICAS

CORPORACION MINERA DE BOLIVIA

CONVOCATORIA A PROPUESTAS

Se convoca a propuestas para la provisión de lo siguiente:

PEDIDO Nº.	MATERIAL	FECHA DE VENCIMIENTO
29383	CC-18/74 30.000 Klg. COBRE ELECTROLITICO PARA FUNDICION	9-5-74
29384	CC-19/74 253.700 Klg. ALAMBRE DE FIERRO DURO PARA CLAVOS	9-5-74

El pliego de especificaciones se encuentra a disposición de los interesados, en la Secretaría de la Comisión de adquisiciones, 4º. piso del Edificio Central.

GERENCIA DE ADQUISICIONES

La Paz, 1 de abril de 1974

PROYECTO ABAPO-COFADENA

Se invita a las Empresas públicas y privadas, presentar sus ofertas para la perforación de 4 pozos de producción de agua, en la zona del Proyecto Abapó - Izozog, distante a 220 Km. al Sud-este de la ciudad de Santa Cruz.

Las Especificaciones Técnicas se podrán recoger en las oficinas de CORGEPAI, ubicadas en la segunda circunvalación, Av. 26 de Febrero, frente a la Estación de Servicio "El Penoco'', con teléfono 2-5749 y casilla correo 1281. Las ofertas se recibirán en sobre cerrado y lacrado hasta el día Miércoles 10 de Abril del año en curso, hrs. 17.00

Santa Cruz, 30 de marzo de 1.974

CORPORACION MINERA DE BOLIVIA

Invita a los señores representantes y firmas proveedoras, a recoger los pliegos de especificaciones de la Secretaría de la Comisión de Adquisiciones, 4º piso. edificio Central, correspondiente a los siguientes pedidos:

29297 VALVULAS DE AIRE O VENTILACION

29382 REPUESTOS PARA GENERADORES.

29391 DIODOS NEGATIVOS PARA EQUIPO DE RADIO TRANSCEPTOR ASTROFONE SC - 150

29394 ESTRUCTURAS PARA FUNDICION DE BISMUTO

29297 VALVULAS DE AIRE O VENTILACION

GERENCIA DE ADQUISICIONES

La Paz, 2 de abril de 1974

EMPRESA SIDERURGICA BOLIVIANA S.A.

"SIDERSA"

Requiere los servicios de un Administrador de Empresas para el Campamento Minero del "Mutún''.

REQUSITOS:

Inscripción en Registro Profesional.

Experiencia Mínima de 5 años en administración de plantas industriales.

Plazo de entrega de documentos, especificando pretensión de sueldo, hasta el día lunes 8 de abril a Hs. 10.00 a.m. en Secretaría.

Dirección: Av. 16 de julio 1769.

3er. piso.

Causa preocupación aftosa en el ganado

TRINIDAD, 3 (PRESENCIA).- Un grupo de ganaderos ha denunciado la aparición de aftosa en algunas estancias. La confirmación llegó de parte del organismo de riqueza pecuaria, cuando uno de sus dirigentes dijo que el brote de la epidemia se había manifestado en toda la zona afectada por las aguas, lo que significa una extensa región del Beni.

La impaciencia de los ganaderos es que en el mercado local no existe ni una sola dosis para luchar contra esta enfermedad.

"Las pocas que existían, fueron adquiridas al subido precio de $b. 3.70, que lo encontramos exagerado para las posibilidades del ganadero, "indicaba uno de los afiliados a la Federación''. Estamos desesperados porque llegue ese donativo brasileño y uruguayo y que se oiga nuestro pedido de que hayan facilidades para la adquisición de lotes de estos medicamentos, por mediación del gobierno''.

La situación es verdaderamente aflictiva, si se entiende de que en estas circunstancias, una epidemia es una gran pérdida para los ganaderos y para el departamento y la posibilidad de que el consumo nacional de aquí a poco tiempo, no pueda ser abastecido como hasta hoy se ha venido haciendo.

Se ha hecho conocer el plan de ayuda de las Naciones Unidas, pero en el momento, al decir de los interesados, necesitan de una asistencia permanente e inmediata.

Las autoridades del Ministerio de Agricultura en esta, vale decir los técnicos, no conocen todavía de esta epidemia, aunque han manifestado que harán las investigaciones correspondientes para llevar el dato a las esferas gubernamentales y realizar la acción que sea necesaria, tanto en la evaluación, el diagnóstico, como también en la atención de las zonas que estén afectadas.

Aquí, vuelve a ponerse en ruedo la disposición de la Dirección General de Ganadería, en sentido de que este Laboratorio, que está concluyéndose, sea sólo de diagnosis, siendo que la realidad presenta la casi perentoria materialización de un instituto de fabricación de vacunas, que pueda ofrecerlas en condiciones de conservación buenas y cantidades que la ganadería exige.

Potosinos en Su[cre] festejan aniversar[io]

POTOSI, 3 (PRESENCIA).- Con un nutrido programa que comprende números deportivos, sociales y cívicos, los residentes potosinos en la capital de la República recordaron el 4[..] aniversario de fundación de la Villa Imperial.

Nelson Tórrez, José Oc[..] y otros dirigentes, expresaron que "están en el deber de re[..] la fundación de su ciudad n[..] que el programa de fe[..] comprende la recaudación de fondos en bien de institu[..] chuquisaqueñas que coop[..] la colonia potosina.

Preguntado sobre el nú[mero] de residentes potosinos en [..] Nelson Tórrez expresó que [los] estudiantes ascienden casi [..] y que de otro lado hay [cen]tenares de profesionales [que] trabajan en este distrito''. [..] sentimos como en nu[estra] propia casa y pretend[emos] estrechar lazos de amistad [y] cooperación entre los p[ueblos] del Sud'' concluyó.

UNIVERSIDAD BOLIVIANA TECNICA DE ORURO

FACULTAD DE TECNOLOGIA

CONVOCATORIA

Se convoca a concurso de méritos y en su caso a examen de competencia a los profesionales ingenieros eléctricos para la provisión de cargos docentes en el Departamento Eléctrico en las siguientes asignaturas, con preferencia para servicio a tiempo completo:

1) ELT 202-203 C.A. y Máquinas de C.A. I-II. 12 Hrs.
2) ELT 206-207 C.C. y Máquinas de C.C. I-II. 12 Hrs.
3) ELT 210-211 Líneas de Transmisión I-II. 12 Hrs.
4) ELT 212-213 Centrales Eléctricas I-II. 12 Hrs.

Las solicitudes y expedientes académicos deberán ser presentados en la Secretaría del Departamento de Electricidad, calle Potosí 351 Edif.- Instituto Politécnico, hasta el día jueves 4 de abril del año en curso, hrs. 18.oo p.m.

Ing. Hugo García Vila, JEFE DEPTO. ELECTRICO, Arquitecto- Edmundo Mirones Bustos, DECANO DE LA FAC. DE TECNOLOGIA., Vº Bº Lic. Serafin Delgado Morales, VICERRECTOR DE LA U.B.T.O.

Comité Departamental de Desarrollo y OO.PP. de Chuquisaca

ADMINISTRACION DE AEROPUERTOS Y SERVICIOS AUXILIARES A LA NAVEGACION AEREA (AASANA)
LLAMAMIENTO A PROPUESTAS No. 6/74

PAVIMENTADO DE LA PISTA DE ATERRIZAJE DEL AEROPUERTO ALTO TUCSUPAYA - SUCRE

El Comité Departamental de Desarrollo y OO.PP. de Chuquisaca, con autorización de su Directorio y Junta Especial de Almonedas y de AASANA (Administración de Aeropuertos y Servicios Auxiliares a la Navegación Aérea), convoca a todas las Empresas Constructoras de Primera Categoría debidamente registradas en el país, a presentar propuestas para la construcción del Pavimentado de la Pista de Aterrizaje, calles de rodaje y Plataforma de Estacionamiento del Aeropuerto Alto Tucsupaya en la ciudad de Sucre.

Los Pliegos de Especificaciones Técnicas, Condiciones Generales y Planos de Construcción podrán ser adquiridos en las oficinas del Comité de Desarrollo y OO.PP. de Chuquisaca, calle Pastor Sainz s/n en Sucre, o en las de su representante en La Paz, calle Colón 282, 2o. piso, oficina No. 201, al precio de $b. 2.000. Las Propuestas deberán ser presentadas, con todas las formalidades legales, en las oficinas del Comité de Desarrollo y OO.PP. de Chuquisaca, en Sucre, calle Pastor Saínz s/n Casilla No. 179, hasta horas 18.00 del día 29 de abril de 1974, en sobre cerrado y lacrado, llevando el rótulo de: "Llamamiento a Propuestas No. 6/74: Pavimentado Pista de Aterrizaje Aeropuerto Alto Tucsupaya - Sucre''.

La calificación y adjudicación de propuestas se ceñirá estrictamente al Decreto Ley de Licitaciones No. 10120 del 2 de febrero de 1972.

Sucre, 29 de marzo de 1974
RELACIONES PUBLICAS

Inesperado final del Caso Hearst

SAN FRANCISCO, 3 (AP).- Una voz identificada por una estación de radio de San Francisco como la de Patricia Hearst dijo en un mensaje grabado hoy que ella ha decidido quedarse con el Ejército Simbionés de Liberación.

La estación KSNA dijo que una fotografía a colores de Patricia acompañaba la grabación. Ese es el único indicio de autenticidad y no hay forma de pronto otra confirmación de que la grabación sea de ella.

He decidido quedarme y luchar, dice en la grabación la voz identificada como de Patricia.

Se me dio a escoger entre ser liberada en una zona segura o quedarme con el Ejército Simbionés, dice la voz en la grabación. Agrega que está con el grupo que se atribuye el secuestro hace seis meses.

La voz acusa a Randolph Hearst, padre de Patricia, de ser un mentiroso y dice: "Dices que te preocupa mi salud y las vidas e intereses de todos los pueblos oprimidos, pero eres un mentiroso en ambos casos y como miembro de la clase dominante se que tus intereses y los de mamá nunca están en los intereses del pueblo.

En la casa de Hearst, un vocero de la familia dijo que el padre de Patricia trata de obtener una copia de la grabación. No hizo más comentarios. El F.B.I. también se negó a comentar.

Se cumple aniversario del Tratado del Atlántico Norte

BRUSELAS, 3 (AP).- La muerte del Presidente Georges Pompidou se suma al desorden de las relaciones entre Estados Unidos y sus aliados europeos, y a la confusión en que se encuentra la Comunidad europea en la víspera del vigésimoquinto aniversario de la Alianza del Tratado del Atlántico Norte.

El aniversario será celebrado mañana con sencillos actos simbólicos.

Pompidou era el heredero visible del Presidente De Gaulle, el hombre que retiró a Francia de la Alianza. También fue heredero de la doctrina gaullista que insistía en una patria europea, con beneficios especiales para los granjeros franceses, más bien que la comunidad firmemente integrada vislumbrada por sus fundadores, o la especie de unión aduanera flexible propugnada por el actual gobierno británico.

En meses recientes la herencia gaullista se hizo cada vez más evidente. El gobierno de Pompidou tomó el liderazgo de Europa Occidental con su actitud comparativamente amistosa hacia los árabes en su guerra con Israel. Le siguieron otros países europeos, preocupados por su estrecha dependencia de los suministros petroleros árabes. Pocos están dispuestos a ayudar a los Estados Unidos a reabastecer a Israel.

No obstante la bandera francesa ondeará hoy a media asta junto con la de Estados Unidos y otros aliados en la sede central de Bruselas de la Alianza para el Atlántico Norte (NATO).

El Ministro de Relaciones Exteriores de Pompidou, Michel Jobert, regresó ayer a París de una reunión de cancilleres del Mercado Común Europeo en Luxemburgo. Llevó la voz cantante del movimiento para bloquear la cooperación con Estados Unidos.

En Luxemburgo se opuso a la iniciativa del canciller alemán occidental Walter Scheel para la clase de consultas que preconiza el Secretario Norteamericano de Estado Henry Kissinger.

Las otras naciones del Mercado Común Europeo estaban prestas a secundar a Scheel.

El gobierno de Pompidou encabezó también la oposición al esfuerzo del Primer Ministro Harold Wilson de renegociar los términos de la afiliación británica en el Mercado Común. Jobert adujo que Francia no podía aceptar una renegociación que modificase los tratados básicos de la comunidad.

Uno de los principales objetivos del gobierno británico consiste en una reforma de la política ganadera de la comunidad para favorecer las importaciones de los Estados Unidos y de los países de la Comunidad Británica de Naciones. Algunos otros miembros, especialmente Alemania Occidental, podrían estar de acuerdo. Pero según los gaullistas, la idea perjudica los intereses franceses, que dependen de la venta de productos de granja franceses a Europa Occidental.

Productores de café aspiran a cobrar un dólar por libra

BOGOTA, 3 (AP).- El Presidente de Costa Rica, José Figueres, declaró esta tarde que los países productores de café aspiran a largo plazo a un precio de un dólar la libra.

En rueda de prensa al final de su visita de menos de 24 horas a Colombia, Figueres dió la impresión de no haber llegado exactamente a acuerdos con el gobierno colombiano sobre una estrategia común para lograr mejores precios para el café.

Se limitó a calificar de extremadamente útiles sus consultas con el Presidente Misael Pastrana y el máximo dirigente de los cafeicultores colombianos, Arturo Gómez Jaramillo. Dijo que su país apoya la política de cooperación entre los Productores de café.

El Presidente saliente de Costa Rica desechó los temores de que una posible sobreproducción de café pudiera deprimir los actuales buenos precios del grano.

NO SON MELLIZOS.- Cincinnati, Ohio, 3 (AP).- Michell, a la izquierda, y Angela Wright, al cumplir años el domingo. Técnicamente no considerados mellizos, pese a su nacimiento simultáneo, los niños nacieron de úteros separados e independientes. Los médicos destacan que nacimientos de este tipo son extremadamente raros.- (Radiofoto AP especial para PRESENCIA).

Elevado índice de desnutrición en los estudiantes brasileños

RIO DE JANEIRO, 3 ABRIL. (INTER PRESS SERVICE).- Según datos del Instituto Nacional de Alimentación y Nutrición (INAN), actualmente existen en Brasil unos 17.400.000 niños de hasta 7 años desnutridos. Esa faja representa el 80 por ciento de la población de edad preescolar de Brasil.

Hasta 1975, el INAN tiene previstos gastos de alrededor de 200 millones de cruceiros (30 millones de dólares) para atender esa cantidad de niños. La acción del INAN será efectivizada a través del Proyecto Unidad Comunitaria Integrada de Nutrición (UCIN), el cual actuará principalmente en el nordeste, para extenderse posteriormente al resto del país. Por el momento dicho proyecto aún está en fase de implantación.

El proyecto UCIN prevé la instalación de 167 unidades en todo el país las cuales desarrollarán siete ítems fundamentales: Establecerán contacto y articularán las tareas de organismos privados, trabajarán en la recuperación física de los niños, estructurarán sistemas de asistencia para la población marginada, sobre todo en lo referente a vacunas, trabajarán en el control y la compensación de deficiencias en el desarrollo físico de los niños.

Empero, según estiman sectores ligados a la medicina preventiva y la pediatría, el proyecto UCIN analiza todas las posibilidades menos la fundamental, esto es, las causas socio-económicas que han llevado a un sector mayoritario de la población brasileña a la situación en que se encuentra actualmente.

Intenso tráfico de armas causa preocupación en Centroamérica

MEXICO, ABRIL 3 (INTER PRESS SERVICE).- La incautación de un importante cargamento de piezas militares, efectuada por el servicio de aduanas en Washington, con destino al puerto de Acajutla. El Salvador, conmocionó a la región centroamericana, aseguran informes fidedignos difundidos en esta capital.

Un portavoz del servicio aduanal estadounidense, afirmó que el cargamento en cuestión tiene un valor de 22.5 millones de dólares, y que los procedimientos para pasarlos por la aduana y embarcar las piezas contenidas en 18 cajas, se habían llevado a cabo el 27 de febrero último.

La noticia corrió como reguero de pólvora en Centroamérica, donde tres países - Panamá, Costa Rica y Honduras - se han pronunciado en varias oportunidades contra el eje armamentista y militarista de Guatemala - El Salvador, que no han desistido del proyecto de organizar un estado mayor centroamericano que coordine la actividad castrense en toda la región.

Según las autoridades aduanales norteamericanas, El envío estaba ejecutándose sin la debida licencia especial que requiere este tipo de tráfico, y que son concedidas por la Secretaría de Estado de los Estados Unidos. Un despacho de Los Angeles, California, comunicó que el embargue en cuestión incluía lanzabombas, lo que violaba el acta de neutralidad.

Ahora, fuentes salvadoreñas aseguran que todo se trata de una "confusión" a raíz de las conversaciones que desde hace unas semanas viene sosteniendo con la firma norteamericana "Larry Alton Carr" a través de la "Compañía Aeroespacial de Centro América", que piensa instalar una fábrica de helicópteros comerciales para exportarlos fuera del área.

Las mismas fuentes agregan que "nada sabían oficialmente" del embarque militar, y que no han dispuesto ninguna operación de esa naturaleza.

Los cables fechados en Los Angeles el 19 de marzo pasado, dicen textualmente: "Las autoridades federales secuestraron un cargamento de remanentes de la guerra de Corea, compuesto por piezas de helicópteros militares que iban a enviarse a El Salvador".

Hoy en la historia

POR THE ASSOCIATED PRESS

Hoy es jueves 4 de abril, nonagésimo cuarto día de 1974. Faltan 271 para terminar el año.

EN UN DIA COMO HOY:

665 - Fallece el Arzobispo de Sevilla y futuro San Isidoro.

1205 - Se funda en Gerona el primer convento de Carmelitas.

1284 - Fallece en Sevilla el Rey Alfonso X El Sabio.

1531 - Real Cédula Española que prohibe introducir en América libros de romance de historias vanas o profanidad, como Amadís.

1792 - La asamblea nacional francesa proclama la igualdad de derechos entre negros y blancos en Santo Domingo.

1812 - Primera reunión de la Asamblea de las Provincias Unidas del Río de la Plata.

1884 - BOLIVIA cede a Chile la zona de Atacama.

1893 - Quiebra la nueva compañía francesa del Canal de Panamá.

1914 - Estreno en París de Goyescas, de Enrique Granados.

1919 - Los Habsburgo son desterrados de territorio austriaco.

1932 - El profesor norteamericano C.G. King aisla la vitamina C.

1933 - El dirigible estadounidense Akron cae al Océano Atlántico frente a las costas de Nueva Jersey; mueren 73 personas.

1949 - Once naciones firman en Washington el Tratado del Atlántico Norte, base de la OTAN.

1964 - Venezuela propone que las naciones del hemisferio occidental autoricen el uso de las fuerzas armadas en caso de agresión de Cuba.

1968 - Es asesinado en Tennessee el dirigente negro norteamericano Martin Luther King.

PENSAMIENTO DE HOY: El silencio es el sueño de los sabios que velan - Abate Armando de Rance, reformador religioso francés (1626 - 1700).

Chile propondrá aplicar el "sistema árabe" para fijar precios del cobre

SANTIAGO DE CHILE, 3 (INTER PRESS SERVICE).- El Ministro de Minería, General de Carabineros Arturo Yovane, anunció que en la próxima reunión del Comité Intergubernamental de Países Productores de Cobre (CIPEC), Chile propondrá aplicar un sistema similar al utilizado por los países árabes en la reciente crisis petrolera, para fijar las cotizaciones internacionales del metal rojo. El CIPEC se reunirá durante la primera quincena de mayo próximo en un país neutral.

"Los árabes han adoptado un gesto patriótico al decidirse a fijar ellos mismos precio al petróleo y prueba del éxito de su medida es que el barril que costaba 2,70 dólares, está ahora a casi 18 dólares", dijo el Secretario de Estado.

En conferencia de prensa, Yovane hizo un alcance a la postura de los países árabes que determinaron aumentos del crudo en más del 300%, manifestando su acuerdo con esa magnitud. "Dichos productores de crudo -expresó- vivieron siempre explotados, en circunstancias que países que nada producen, se enriquecen con las materias primas producidas por naciones subdesarrolladas. Por tanto, somos partidarios de plantear en la próxima reunión del CIPEC -que integran Chile, Perú, Zambia y Zaire-, un cambio en el sistema de aplicación de precios para el cobre, cuyo valor ha alcanzado en los últimos días niveles récords", añadió.

Los integrantes del CIPEC produjeron en 1973, un total de 2.160.000 toneladas de metal con una participación mundial del 36%. Individualmente, la producción de los cuatro países fue: Chile 736.000 toneladas, Zambia 709.000; Zaire 490.000 y Perú 225.000 toneladas.

El principal productor mundial fue Estados Unidos con 1.156.000 de toneladas métricas la producción mundial fue 1973, de 7.463.000 toneladas siendo en el mundo occidental 5.989.000 toneladas con consumo de 6.802.000 toneladas aumento del 10%. El aumento de necesidades ob países industrializados a u sus reservas y posterior acrecentar sus demá siendo este uno de los fa que han provocado la ter alcista del metal en el m de Londres.

Interrogado sobre blema suscitado por G taña, cuyo gobierno acordó suspender l económica y asistenci a Chile, aparte de l didas, en "protesta p tica represiva de la tar", Yovane enfat inflexible en plante pensión de embarqu a ese país mientras su política hacia Ch que el 10 por cient ducción chilena Inglaterra, estima suspensión de afectaría a la ind "porque a esta alt sería capaz de cuota. Tendrían a precios eleva demostración de bolsa de metale cobre se cotizó centavos de dó

Se necesita Relacionador Público de buena presencia, con perfecto dominio del idioma inglés, enviar carta de solicitud, curriculum vitae con fotografía, mas pretensiones de sueldo a Casilla N°. 1384.

Se precisa los servicios de un Empastador con experiencia y certificados de trabajo, dirigirse a la calle Mercado N° 1099 Grace y Cía. Secc. Servicios.

La Paz, 3 de Abril de 1974.

A la Sra. GLADYS MARTINEZ vda. de SALGUEIRO

Debe arreglar a la brevedad sus cheques sin fondo girados en Cochabamba, caso contrario se le iniciará el juicio por estafa.

EL GARANTE.

LA ECONOMICA COPIADORA DE PLANOS

BLU-RAY 146

AHORRA DINERO: ES MAS BARATO COPIAR SUS PROPIOS PLANOS

AHORRA TRABAJO: NO MAS DIAS Y VENIDAS, EL COPIADO ESTA AL ALCANCE DE SU MANO.

AHORRA TIEMPO: FACIL DE MANEJAR, NO HAY QUE ESPERAR A QUE CALIENTE, ENCHUFELA, ENCIENDALA Y COPIARA PLANOS TODO EL DIA.

TAMBIEN OFRECEMOS OTROS MODELOS DE MAYOR CAPACIDAD

DISTRIBUIDORES PARA BOLIVIA AUGSTER ADOLFO HIER 851 CASILLA 741 ORURO

SE VENDE EN COCHABAMBA

Casa con terreno a cuatro cuadras de la plaza principal, especial para construcción edificio multifamiliar, cine, propiedad horizontal.

Referencias Casilla 222, Cochabamba.

SE NECESITA DEPARTAMENTO

Completamente amoblado de dos dormitorios en San Jorge o Sopocachi. Llamar teléfonos 51899, 53501, 22768.

SE NECESITA CASA

Completamente amoblada de tres o cuatro dormitorios en San Jorge o Sopocachi, llamar teléfonos 51899, 53501, 22768.

Importante empresa comercial requiere los servicios de un Encargado de Carga Aérea, Terrestre y Marítima. Imprescindible posea idioma inglés y conozca manejo de tarifarios. Escribir planteando pretensiones de sueldo hasta el día 7 del presente acompañando fotografía actual a Casilla 474 Encargado Carga-La Paz.

COPIN LTDA.

LABORATORIOS FARMACEUTICOS "MINERVA" S.A.

Convocatoria a Junta Ordinaria de Accionistas

De conformidad a los estatutos de la Empresa, se convoca a Junta Ordinaria de Accionistas, que se efectuará el día lunes 8 de abril de 1974, a horas 3.00 p.m. en las oficinas de la Empresa, con el siguiente orden del día:

1.- Memoria de la Gestión
2.- Consideración y aprobación del Balance.
3.- Varios

La Paz, marzo de 1974
El Directorio

Doble cabina
Doble confort
Doble ganancia

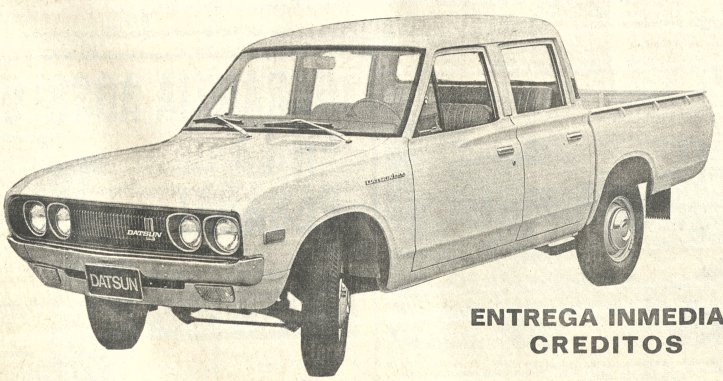

ENTREGA INMEDIATA
CREDITOS

DATSUN

DISTRIBUIDORA NISSAN (BOLIVIA) S.A.

Av. Armentia esq. Laja Tel. 27239

ORURO-COCHABAMBA-SANTA CRUZ-SUCRE-POTOSI TARIJA-TRINIDAD

¡ VERDADERA NOVEDAD !

Electrolux

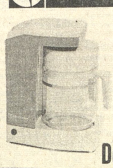

CAFETERA ELECTRICA AUTOMATICA

Ideal para su hogar y su oficina

Demostraciones en:

HANSA Ltda.

Mercado esq. Yanacocha

Sujeto al libre comercio

"Escalada" de los precios del estaño rompe todos los récords

Cotización llegó ayer a 4,24 dólares

Una veloz "escalada" de las cotizaciones del estaño se inició en los mercados internacionales, fijándose en las bolsas de Nueva York y Londres precios antes nunca soñados, como consecuencia de libre juego de la oferta y la demanda sin ningún control del Consejo Internacional del Estaño que hizo pública su importancia para frenar la rápida subida. La libra fina de estaño en la bolsa de Nueva York se cotizó ayer a 4,24 dólares, después de que el lunes había quedado en 4.06.

El CIE, en tiempos normales, regula en parte el mercado internacional del estaño, teniendo hacia el equilibrio entre la oferta y la demanda, a través del llamado gerente del "buffer stock" que juega con las reservas acumuladas para evitar situaciones extremas.

Según una información difundida el lunes desde Londres, sede del CIE, se anunció que la reserva del "buffer stock" había descendido a su nivel mínimo, 1.000 toneladas.

El Consejo Internacional, del que forma parte Bolivia como las principales naciones productoras de estaño del mundo, en las últimas semanas hizo ventas considerables para evitar un alza anormal de los precios de esa materia prima.

Las acumuladas reservas que, a principios del año pasado habían obligado al CIE a intervenir en el mercado, a fin de reducir oferta.

Como consecuencia del cierre de la William Harvey de Inglaterra, que fundía estaño de alta ley, especialmente boliviano, se observa una notable escasez de metálico en la oferta.

La fundidora cerró sus puertas en junio del año pasado.

Las otras fundidoras, en su mayor parte disponen del metálico para sus propios mercados, de modo que queda muy poco para la oferta internacional.

ESCASEZ

Como es obvio, los precios están alcanzando niveles antes nunca sospechados debido a la falta de oferta.

BOLIVIA

Consultado un vocero de la minería privada, dijo que "Bolivia, lamentablemente no podrá aprovechar de los altos precios en la medida que sus expectativas lo requieren."

Las cotizaciones en el mercado internacional se hacen en metálico

El mismo vocero dijo que existen apreciables stoks de minerales de baja ley a la espera de compradores.

Consultadas las fuentes del Ministerio de Minería sobre estas ofertas estancadas, dijo que la Empresa Nacional de Fundiciones estaría en condiciones de comprar los minerales de estaño de alta ley, bajo las estipulaciones del mercado internacional.

COTIZACIONES

Según nuestra Agencia, Associated Press, las cotizaciones de ayer al cierre de la bolsa de Nueva York, eran las siguientes:

NUEVA YORK, 3 (AP).- Precios de metales no ferrosos:

Cobre 68,15 - 69,25 centavos la libra, Connecticut.

Plomo 19 - 21 1/2 centavos la libra Nueva York.

Zinc 34 1/2 - 35 centavos la libra, San Luis

ESTAÑO. 4,24 1/2 dólares la libra, Nueva York,

Oro 177,30 dólares la onza, Nueva York,

Plata extranjera 5.525 dólares la onza, Nueva York

Mercurio 1,04 - 1,04 dólares la libra, Nueva York,

HOMENAJE.- Instituciones cívicas y escolares rindieron ayer en la Plaza Murillo su homenaje a las Heroínas Paceñas, con motivo de haberse conmemorado el 185 aniversario del nacimiento de doña Vicenta Juaristi Eguino, la patriota que sublevó a los indígenas del Río Abajo y entregó toda su fortuna a la causa de la independencia.

—REUNION. Representantes de organizaciones cooperativas de La Paz en la reunión que se realizó ayer en la Cooperativa María Auxiliadora.

Estudian la creación de Banco Cooperativo

Representantes de más de veinte organizaciones cooperativas sostuvieron ayer una importante reunión en la que analizaron la creación de un Banco Cooperativo en nuestro país. Al respecto se señaló que Bolivia es la única nación, en América Latina, que no cuenta con una institución de esta naturaleza.

La reunión se realizó en la sede de la Cooperativa María Auxiliadora y asistieron representantes de 23 cooperativas de ahorro y crédito, agropecuarias, mineras, de profesionales y empleados públicos. El Licenciado José Crespo y el Padre Bartolomé Attard hicieron una exposición sobre la importancia de la creación de un Banco Cooperativo. En la oportunidad, los conferencistas afirmaron que los créditos que ofrecerá la nueva institución estarán dirigidos a los sectores más necesitados. Aseveraron que en los últimos cinco años se ha registrado un notable progreso en el movimiento cooperativo nacional y que la población boliviana cada vez comprende en mejor forma la doctrina cooperativa.

COMISION

Por otro lado; los asistentes a la reunión, luego de intercambiar opiniones decidieron organizar un comité, que en el plazo de noventa días deberá entregar un estudio completo para que posteriormente se llame a licitación y se entregue a una compañía consultora el contrato para la formación del Banco Cooperativo.

Obsequiarán bancos escolares para área rural de Cochabamba

La Subsecretaría de Juventudes ha destinado la suma de cuarenta y cinco mil pesos bolivianos para la construcción de bancos escolares que serán donados a las escuelas rurales de Cochabamba.

La oficina regional de esa Subsecretaría tendrá a su cargo la fabricación de bancos y su posterior entrega a los destinatarios.

Los fondos provienen de la realización de un festival patriótico que tuvo lugar recientemente en el estadio Félix Capriles.

Plan para desarrollar provincias Franz Tamayo e Iturralde de La Paz

-Embajador alemán entregará hoy los estudios a Ministro Otero-

Dutsche Projekt Union Gmbh, de Bonn Alemania, efectuó un estudio para crear un polo de desarrollo en las provincias Franz Tamayo (Caupolicán) e Iturralde de La Paz. Los documentos serán entregados hoy por el Embajador alemán al Ministro Secretario del Consejo Nacional de Economía y Planificación, Ing. Sergio Otero en un acto anunciado para hs. 10.

La ejecución e implementación de este proyecto considerado de gran importancia por sus posibles futuras repercuciones estará a cargo del Ministerio de Defensa Nacional a través de la Corporación de Desarrollo de las Fuerzas Armadas.

ANTECEDENTES

De acuerdo a los datos difundidos en CONEPLAN, los estudios fueron elaborados en cumplimiento de acuerdos bilaterales sobre cooperación técnica del Gobierno alemán a Bolivia y fueron basados en los resultados obtenidos por una misión de peritaje que trabajó en 1969, bajo la dirección del Dr. Kruse Rodenacker.

Posteriormente en septiembre de 1971, el Centro Federal de Cooperación Económica de Frankfurt encomendó a la Deutsche Projekt Union Gmbh la realización de un estudio de desarrollo para las Provincias Franz Tamayo e Iturralde. En noviembre del mismo año, las autoridades alemanas dispusieron la elaboración de un "Concepto Operativo", como un suplemento para ser agregado al planteamiento original; el mismo que fue paralizado el siguiente mes de diciembre en este país por dos expertos especiales de la DPU-Bonn.

Se indicó también que, durante 66 meses de trabajo, 4 colaboradores especialistas cumplieron la tarea a largo plazo, coordinados por otros expertos. Esta labor fue cumplida, como se había previsto, en febrero de 1973.

PERSPECTIVAS

En CONEPLAN se afirmó que "el estudio contiene una planificación de medidas de desarrollo, coordinadas y realistas, con el objetivo de llevarlas a la práctica por etapas, e integrar de esa manera el potencial de esas provincias a la economía política de Bolivia".

Se indicó también que la ejecución del estudio permitirá anexar las dos provincias paceñas, cuya explotación, teniendo en cuenta las perspectivas que ofrecen los mercados ampliados de la subregión andina, será de sumo beneficio para esas regiones y para el país.

Se explicó que en la región de Apolo se ofrece la posibilidad de promover e intensificar las actividades agrícolas mediante servicios de asesoramiento técnico y el estímulo a la formación de cooperativas de compra y comercialización. En Ixiamas se considera la posibilidad de que los ganaderos igualmente se organicen en cooperativas.

Se concluyo indicando que el estudio prevee un plazo de tres años para advertir los resultados de la aplicación de medidas inmediatas.

Periodistas se reunirán en Congreso en ciudad de Oruro

En la ciudad de Oruro, se realizará el Quinto Congreso Ordinario de la Federación de Trabajadores de la Prensa de Bolivia, según la convocatoria emitida por el Comité Ejecutivo de esa institución. La reunión se efectuará los días 2 y 3 de mayo.

La convocatoria está firmada por Miguel Velarde Tapia, Secretario Ejecutivo, Roy Bazán Mendoza, Secretario General y Abelardo Murillo, Secretario de Libertad de Prensa y expresa: Primero.- Convocar al Quinto Congreso Ordinario de los Trabajadores de la Prensa de Bolivia, que se realizará en la ciudad de Oruro, los días 2 y 3 de mayo próximos, debiendo el Sindicato de la Prensa de esta capital constituirse en Comité Organizador. Segundo. Tendrán representación en el Quinto Congreso Ordinario, además de los miembros del Comité Ejecutivo de esa institución, la reunión se efectuará los días 2 y 3 de mayo.

La convocatoria está firmada por Miguel Velarde Tapia, Secretario Ejecutivo, Roy Bazán Mendoza, Secretario General y Abelardo Murillo, Secretario de Libertad de Prensa y expresa: Primero.- Convocar al Quinto Congreso Ordinario de los Trabajadores de la Prensa de Bolivia, que se realizará en la ciudad de Oruro, los días 2 y 3 de mayo próximos, debiendo el Sindicato de la Prensa de esta capital constituirse en Comité Organizador. Segundo. Tendrán representación en el Quinto Congreso Ordinario, además de los miembros del Comité Ejecutivo de esa institución, la reunión se efectuará los días 2 y 3 de mayo.

TEMARIO

El quinto Congreso de Trabajadores de la Prensa se sujetará al siguiente temario: 1.- Informe del Comité Ejecutivo de la Federación; 2.- Asuntos de orden organizativo; 3.- Asuntos económicos y sociales; 4.- Elección del Comité Ejecutivo Nacional de la Federación de Trabajadores de la Prensa de Bolivia y 5. Fijación de la sede para el Sexto Congreso Ordinario de los Trabajadores de la Prensa del país.

Paro total de actividades en UMSA concluirá hoy a mediodía

La Universidad Mayor de San Andrés paralizó totalmente sus actividades desde ayer a medio día, hecho que se prolongará hasta hoy a la misma hora, debido a una determinación que adoptó el Sindicato de Trabajadores de la UMSA, y que posteriormente apoyó la Federación Universitaria Local, como protesta a la falta de pago de sueldos correspondiente al pasado mes.

El caso es el primero que se registra por las motivaciones anotadas desde que la UMSA reabrió sus puertas a mediados de 1972 Provocó desconcierto entre la mayoría de los estudiantes que, al desconocer la medida y sus causas, llegaban en gran número para pasar clases a esa hora.

El Sindicato de Trabajadores, dirigido por Roberto Herrera Cáceres, había acordado el martes la declaratoria de emergencia en sus filas y la amenaza de ir al paro de labores si hasta el mediodía de ayer no se daba curso a la demanda de pago de sueldos, acción a la que se habían anticipado los profesores de la Facultad de Ciencias Puras y Naturales.

FALTA DE COMUNICACION

El paro laboral se produjo a la expiración del plazo fijado, no obstante que momentos antes se había iniciado la entrega de cheques bancarios para el cobro de sueldos en un intento de las autoridades universitarias para evitar el hecho, cosa que no fue posible "por falta de comunicación", según reconocieron ante la prensa el Rector Hartmann y el dirigente sindical Herrera.

Al promediar las 15 horas, el Rector de la UMSA se hizo presente en el edificio central de la avenida Villazón para reiniciar su trabajo, ocasión en la que se encontró con las puertas del edificio cerradas e hizo patente su enojo cuando en voz alta exigió que le permitan el ingreso y amenazó con despedir a los dirigentes sindicales y tomar otras medidas disciplinarias por lo que consideró un exceso de los trabajadores.

Poco después de ese suceso se produjo una reunión entre los dirigentes del Sindicato y el Secretario Ejecutivo de la FUL, Oscar Kellemberger, oportunidad en la que se refirió la determinación de llegar a las 24 horas de paro, a la vez que, se afirmaba que el mismo había sido ocasionado por la mala administración en la UMSA y en el Consejo Nacional de Educación Superior.

El dirigente de STUMSA, Roberto Herrera, dijo que no aceptaba los amedrentamientos rectorales y agregó que la medida dispuesta no era en protesta contra personas y que exclusivamente defendía los intereses de los trabajadores universitarios. Agregó que en caso de que su conducta mereciera censura estaba dispuesto a alejarse de sus funciones que ejerce por 33 años de servicio en la UMSA.

El Secretario Ejecutivo de la FUL, al repudiar la actitud del Rector, dijo que la entidad que dirige había decidido apoyar las demandas de los trabajadores debido al pacto de mutua cooperación y defensa que se tiene con ellos y porque le constaba la inoperancia funcionaria y directiva en la UMSA y en el CNES.

REUNION ENTRE EL RECTOR Y SINDICATO

Eran aproximadamente las 17 horas cuando se produjo una reunión entre el Rector de la UMSA y los dirigentes sindicales para aclarar posiciones y procurar formulas de solución al problema.

El Dr. Hartmann, al expresar que se sentía extrañado por el paro no obstante haber iniciado el cumplimiento del pago de sueldos. Pidió a los sindicalistas que expongan sus razones.

Fue a esta altura del diálogo que los dirigentes sindicales dijeron que no habían tenido conocimiento oficial que antes del mediodía se había iniciado la cancelación de sueldos mediante cheques, razón por la que dispusieron la paralización de labores. Ambas partes reconocieron "la falta de intercomunicación" y el Rector Hartmann pidió disculpas por las expresiones amenazantes que había vertido antes.

No obstante de que los trabajadores recibirán sus sueldos de marzo sin el aumento de 280 pesos, por falta de la aprobación del presupuesto por parte del CNES, prometieron suspender el paro hoy a las 12 meridiano.

Mientras todo este asunto se desarrollaba no faltó un crecido número de estudiantes en el atrio de la UMSA. Consultados por la prensa coincidían en decir que "la Universidad Boliviana, su Reforma y su CNES significaban un retroceso y un perjuicio para el país y para la juventud". Uno de los consultados añadió irónico: "...y así procuramos volver al mar".

INVERSIONES CANADIENSES.- Una misión canadiense llegó ayer al país, con el propósito de efectuar posibles inversiones en industrias asignadas a Bolivia por el Acuerdo de Cartagena. La misión está integrada por el Ingeniero de Ventas de la Hawkeer Corp., señor Mahspiettle; por el Director de Ventas de Canadian Industries Limited, G. Marcel Brunet y por Samuel D. Iddley, de Canadian Ltd. En la fotografía aparecen durante una visita efectuada al Ministro de Industria y Comercio, Cnl. Miguel Ayoroa.

Hungría celebra hoy su fiesta nacional

"La historia elevó el día 4 de abril de 1945, de la serie de días gloriosos de la segunda guerra mundial, al rango de día de la para el pueblo húngaro", es el mensaje del Encargado de Negocios a.i. de la República Popular de Hungría, Sandor Varga, con motivo de la fiesta nacional de ese país, que se celebra hoy.

El Sr. Varga señala también "Toda la historia de estos últimos trece años, son una prueba elocuente de la realidad del húngara; que el pueblo supo hacer buen uso de la posibilidad, a pesar de que en 1945 pareció poco menos que imposible el comenzar de nuevo, ya que las clases dominantes derrotadas y sus sistemas fascistas, lanzaron al país al borde de la ruina total".

"El tiempo pasado - continúa - ya transformó en historia el inmenso esfuerzo realizado por el país, los grandiosos resultados de las luchas políticas, sociales y económicas de casi tres décadas. La distribución de la tierra, la exitosa reconstrucción la nacionalización, la creación de las bases del socialismo, del nuevo sistema, son cada una un hito en el camino del progreso y del desarrollo que el pueblo húngaro hizo en las décadas pasadas."

En su mensaje, el Encargado de Negocios a.i. de Hungría hace un minucioso análisis del desarrollo económico y social de su país, señalando especialmente las metas logradas en estos veintinueve años transcurridos desde la segunda guerra mundial.

Destaca también el intercambio comercial que Hungría mantiene con otros países, especialmente de la órbita socialista. Finalmente señala que todos esos logros son "relaciones de nuevo tipo que se reflejan en los resultados húngaros y que también son la garantía del desarrollo ulterior".

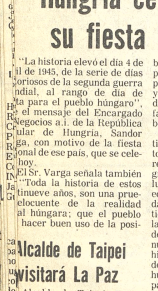

SANDOR VARGA, Encargado de Negocios a.i. de Hungría.

Alcalde de Taipei visitará La Paz

El Alcalde de Taipei, Fengchang, visitará nuestra ciudad para participar en el acto inauguración del monumento dado al filósofo chino cio, que será erigido en la leta de San Jorge. El arribará la autoridad edilicia de la al de China Nacionalista, anunciado para el día 25. manecerá sólo 24 horas, en lapso el Alcalde paceño, Armando Escóbar Uria le ará Huésped Ilustre de la d. El 26 se realizará la onia de inauguración del mento de Confucio, el cual donado a esta ciudad por gobierno de China alista.

Se incrementará producción de azúcar para prever escasez

(ANF).- Una de las importantes conclusiones a que se llegó en la reunión de CNECA, Comisión Nacional del Estudio de la Caña y el Azucar, cumplida del 22 al 24 de marzo pasado, establece que para el consumo nacional serán producidos tres millones de quintales de azúcar, de acuerdo al siguiente detalle: Guabirá 904.290 qq., La Bélgica 969.630 qq. San Aurelio 710.370 y Stephen Leigh de Bermejo 415.710

Este total representa un incremento de doscientos mil quintales en relación a 1.973, a fin de contar con reservas suficientes que eviten cualquier fenómeno de escasez.

PRODUCCION TOTAL

Según el ejecutivo de CNECA, ingeniero Jhony Maclean, la producción total del presente año contará con un mínimo de tres millones seiscientos mil quintales, correspondiendo seiscientos mil a las partidas de exportación, particularmente a los Estados Unidos, conforme a las cuotas internacionales que tienen asignadas para el país. En cuanto al precio de venta al consumidor nacional, la decisión de aquella reunión en la que estuvieron presentes productores cañeros, industriales azucareros y representantes del Gobierno, es mantener el actual costo con una media de trescientos dos pesos el quintal para todo el territorio nacional.

CONTRATO DE ZAFRA

Según información proporcionada a ANF por el ingeniero Maclean, el contrato de zafra aprobado en aquella reunión de producción sectorial regulará las relaciones entre ingenios y cañeros de Santa Cruz y de Bermejo, tanto en el costo como en las condiciones de recepción de caña, sistemas de pago y todas las modalidades que deben regir al respecto. El precio de compra de la tonelada de caña puesta en Ingenio, será de $b. 235.- caña que debe contener un mínimo del 12% de sacarosa.

CAMINOS CAÑEROS

Otras de las resoluciones importantes aprobadas en aquella reunión, establece la necesidad de realizar trabajos de mantenimiento de caminos cañeros, mediante un convenio cooperativo actualmente en negociación, entre el Servicio Nacional de Caminos y CNECA.

El plan de mantenimiento está proyectado para seis años y consiste fundamentalmente en la adquisición de equipo pesado por parte de CNECA y el mantenimiento propiamente a cargo del Servicio de Caminos.

ELIMINACION DE INTERMEDIARIOS

En cuanto a la [illegible] materia prima en [illegible] se ha establecido [illegible] estadístico de la [illegible] de caña, a fin de que [illegible] pras se realicen en [illegible] individuales y en [illegible] relación empresa-[illegible]

Según el ejecutivo de [illegible] ello eliminaría la [illegible] intermediarios que, [illegible] parte perjudican a [illegible] cañeros y, por otra [illegible] costos de producción.

EMBAJADOR BRITANICO.- El señor Ronald Hope-Jones, Embajador de Gran Bretaña en nuestro país, realizó ayer una visita al Ministro de Asuntos Campesinos y Agropecuarios, Coronel Alberto Natusch Busch. El diplomático estuvo acompañado por el Primer Secretario de esa Embajada, señor Philip MacLean.

En la reunión, los dos diplomáticos ingleses le hicieron conocer al ministro las posibilidades de ampliar la cooperación de Gran Bretaña en el campo técnico al Departamento del Beni. A respecto dijeron que en Santa Cruz, durante los diez años que trabajan se obtuvieron buenos resultados. El Coronel Natusch Busch agradeció la visita y la información que le proporcionaron.

Brasil espera que se.....

(Viene de la página 1)

formada en el futuro, y el hecho de que el Brasil, pueda también satisfacer el deseo de obtener productos elaborados y semi-terminados que requiere para su progreso.

"Afortunadamente, aseveró, nuestros gobiernos han llegado a un claro convencimiento de que estas negociaciones no implican en ningun momento dependencias de ninguna naturaleza; muy por el contrario, significan una mutua cooperación, que contempla el interés común, el respeto mutuo y un entendimiento acorde que mantiene en alto el espíritu de solidaridad de dos pueblos que negocian con igualdad de oportunidades un acuerdo bilateral, sin desmedro de terceros y basados en una filosofía ideal programada en el entendimiento, la buena voluntad y la perspectiva de mejores días para las dos naciones".

Añadió, por último, que como ciudadano boliviano, como General de la República y como Presidente de la Delegación de Bolivia, expresaba su absoluta confianza en que la estrategia y política definida por el Gobierno, se convertirá en una realidad gracias a la cooperación que siempre han brindado los miembros de la Delegación Boliviana y al amplio apoyo que guía a la Delegación Brasileña para con los problemas de Bolivia.

ESTADO DE LAS NEGOCIACIONES

En el "Acta de Cooperación" suscrita ambos países al cabo días de negociaciones Brasilia, ar- se- acuerdo definitivo, pe- via aceptó la venta millones de pies cúbicos natural por día. Sin o- no se estimuló el pun- importante, que es el por el millar de pies de gas. Brasil, planteó 50 centavos de dolar 60.

Brasil, por su garantizó asistencia para la instalación planta siderúrgica, u- brica de cemento y una de fertilizantes. A- Brasil podrá otorgar parcialmente el ciamiento para la ejecu- los proyectos indicados las siguientes condicio-

1.- Equipos y servi- procedencia brasileña; ciento en su valor, interés y plazos.

2.- Equipos y se- adquiridos en terceros garantía de financia- hasta el 30 por ciento de los equipos y se- importados por Bolivia, un límite de dine- compatible.

En el "Acta de Cooperación" también estipula que Bolivia se alrededor de 15.000 barr petróleo, y el Brasil, a- asegura su mercado u- productos elaborados hierro, fertilizantes y- por el lapso igual a la- gas natural, o sea 20

Las dos delegacion- esa oportunidad, acor- que el precio y los criter- finitivos de la compra- estarán sujetos sera- tablecidos en ocasión firma del contrato de co- venta de gas natural.

Se explicará plane- Fundación de Desar-

Se encuentra en La Paz Goijberg, Director de dación Panamerican- Desarrollo, organismo pri- tiene su sede en Washing- canaliza la cooperación varias fundaciones. ganización cuenta en Bo- una filial dirigida por Ormachea.

Norman Goijberg ha es para hoy a Hs. 11.30 a- ferencia de prensa de- explicar las actividades ganismo que preside. tendrá lugar en la calle Lima, esquina Belisario

Como adelanto, se indi- Fundación ha venido pres- asistencia en áreas rur- Bolivia.

Varios colegios particulares plantean reajuste de pensiones

ANF.- Varios establecimientos particulares basándose en el inciso cuatro del convenio suscrito entre Colegios particulares y Ministerio de Educación, que estipula que los colegios privados pueden presentar un estudio completo de sus costos reales, a fin de que el Ministerio del ramo estudie un posible reajuste de pensiones, han presentado los mencionados proyectos.

Se conoce que el Instituto Americano, Sagrados Corazones, La Salle, Loreto y otros en días pasados han elevado a conocimiento de una comisión mixta, integrada por delegados del Ministerio de Educación, Padres de Familia, y Colegios Particulares, los respectivos planteamientos para que las pensiones escolares sean reajustadas.

El Director del Instituto Americano, Sr. Augusto Román, indicó que se trata de elevar las pensiones escolares a 180 pesos bolivianos, para realizar un trabajo educativo más eficiente y para pagar con más justicia a los maestros puesto que sus haberes son inferiores a los que perciben los que trabajan en establecimientos fiscales.

"Lo que se pide" dijo el Director del Instituto Americano" es el mínimo necesario para que los colegios no entren a un periodo deficitario".

Por otro lado informó que las comunidades educativas de cada colegio, cooperadas por economistas han determinado el presupuesto real del que surge la necesidad de aumentar las pensiones.

CARLOS JAIME VILLARROEL F.
ABOGADO
Atención personal de juicios civiles, penales, social exclusivamente. Amplia experiencia judicial.
Bufete: Yanacocha 301, 2º. piso. Of. 3 edificio "Abe (antiguo).
Teléfono 51413
Casilla

¡¡ULTIMO DIA, ULTIMO!!
"PUEBLO CHICO"
Cine 16 DE JULIO
APTA PARA TODO PUBLICO Y NECESARIA PARA TODO BOLIVIANO

¡GARANTIA ABSOLUTA EN LA PESADA!
BALANZAS EXACTAM
ENTREGA INMEDIATA
Gundlach S.A.
REYES ORTIZ 75- CASILLA 1415- LA PAZ

Contrato de entubamiento del Choqueyapu se cumplió en 50%

empresa Bartos ha cumplion un 50 por ciento del rato de obras para la ización cerrada del río ueyapu, sector de akota, según informó el de Obra, Ing. Alberto vieso, durante una visita tada por la Alcaldía al sitio e se efectúa la construcción na bóveda de 1.230 metros xtensión, entre la Avenida Ejército y el primer puente rajes, sobre la Avenida del tador.

5 de julio del pasado año, la ldía y la empresa Bartos ribieron contrato para las s de canalización cerrada l sector de Laikakota. Según el contrato, el costo de la obra asciende a $b. 34.483.210, financiado por PADES, y con un plazo de entrega de 540 días a partir del 10 de julio pasado, o sea un año, cinco meses y veinticinco días.

El costo de la obra había sido calculado sobre la base de los precios vigentes en aquella época. Desde entonces, los costos se han elevado por los cada vez mayores precios de los materiales de construcción y por las obligaciones sociales de las empresas. Es probable, aunque todavía no existe una declaración oficial de las autoridades municipales ni de la empresa concesionaria de la obra, que se proceda a un reajuste del precio de 34 millones y medio de pesos bolivianos señalado en el contrato, debido a los factores mencionados.

No obstante el ritmo acelerado que imprime la empresa Bartos a las obras de construcción de la canalización cerrada del Choqueyapu, semejante al entubamiento que existe bajo la avenida Mariscal Santa Cruz, las lluvias de estos días han ocasionado nuevos perjuicios a la ejecución de los trabajos, debido a nuevas crecientes del río, aunque las obras mismas no han sufrido daño alguno.

El equipo técnico de Bartos - ocho ingenieros- que dirige la obra, considera que tanto las torrenciales lluvias de los meses anteriores como las producidas en los últimos días, han sometido a una verdadera prueba a las obras, las mismas que han demostrado su resistencia.

De los 1.236 metros de canalización cubierta que tiene el proyecto, se ha construído ya una extensión de bóveda de 140 metros, con un ancho de 6.60 metros por 6.40 de alto. Otros 140 metros se encuentran en preparación para el encofrado, habilitándose 100 metros como nueva zona de trabajo. En la parte intermedia de la obra, se ha desviado el curso del río en una extensión de 150 metros para habilitar nuevos frentes de trabajo.

Los trabajos fueron iniciados con un contingente de cien hombres, que se ha doblado a la fecha. La supervisión de la obra está a cargo de la empresa consultora CONNAL, contratada por la Alcaldía para ese fin. Según el Jefe de Obra, la armadura para el canal se encuentra preparada en un 40 por ciento.

La empresa ha acumulado el material de construcción necesario para completar la obra, disponiendo actualmente de la totalidad del fierro que se empleará en el proyecto. Dicha empresa, asimismo, estima que de no surgir contratiempos insalvables y que escapen al control de los directores de obra, el proyecto será concluído dentro de los plazos previstos.

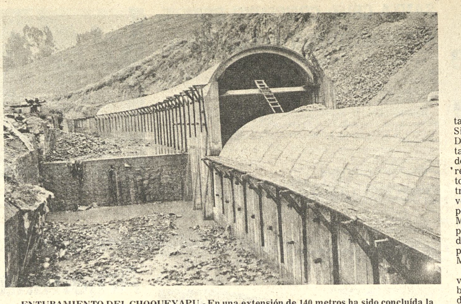

—ENTUBAMIENTO DEL CHOQUEYAPU.- En una extensión de 140 metros ha sido concluída la estructura de la bóveda de la canalización del Choqueyapu, en el sector de Laikakota. Se han abierto ya algunos frentes de trabajo, donde se realizan excavaciones y trabajos de preparación del canal cerrado. El proyecto forma parte de otro mayor para la construcción de una autopista hasta Lipari.

l Gobierno no cederá ante las presiones de padres de familia

LEY EDUCATIVA. Ayer el Ministro de Educación hizo una explicación sobre la Ley educativa que el año pasado puso en práctica su despacho, con excelentes resultados -según el ministro- y que por lo tanto este año seguirá manteniendo su vigencia.

"No cederemos ante nin- a presión, en defensa de la idad de la juventud", dijo el istro de Educación en ferencia de prensa, ante la tud asumida por los padres amilia que se declararon en lga de hambre, exigiendo- ún el Ministro-exámenes de esquite para sus hijos.

Demandó la colaboración de dos los bolivianos a fin de var a las futuras neraciones del país de una ición minoritaria anárquica contraproducente para el greso y desarrollo de la cación boliviana. Al calificar "inconducta" la actitud de padres de familia, dijo que defensa de la dignidad de la entud y defendiendo también el futuro de la educación, ni el Gobierno ni su autoridad darán paso a la demanda de los padres de familia, que no tienen un argumento valedero.

MALENTENDIDO

Durante la mañana de ayer alumnos de los colegios Antonio Díaz Villamil y Ayacucho efectuaron una manifestación -según informaciones- en apoyo a la actitud del Presidente de la República de convocar a consulta general sobre el problema del mar. Esta actitud fue mal interpretada por agentes de seguridad pública, quienes hicieron disparos de gases lagrimógenos en la calle Comercio, hiriendo a tres estudiantes.

abajadores de UMSA protestan contra CNES y reclaman fondos

El Sindicato de Trabajadores la UMSA expresó su protesta tra el Consejo Nacional de ucación Superior por haber nprobado que se ha constituido una de las principales causas provocaron el paro laboral que retó y que finalizará hoy a medía. Manifestó, por otra parte no cejará en las lamaciones para recuperar el do de sus afiliados que se creó sus aportes para viviendas y stamos.

Consideró que la actitud del ES de no aprobar el supuesto de 1974 es inisecuente no sólo para con los ereses de los trabajadores unisitarios, sino para los de la pia UMSA que, de este modo, puede solucionar problemas raestructurales urgentes, lo que que puede ocasionar reacnes y consecuencias más ísticas.

Roberto Herrera fue caórico cuando le manifestó al ctor Hartmann que el Sindicato dirige no cejará en la lamación y la recuperación del do que a base de descuento general de 2% sobre el total ganado se formó desde 1966 hasta agosto de 1971 con el fin de solucionar problemas de vivienda y otorgar préstamos de urgencia a los afiliados.

Se aclaró que esos dineros "se han esfumado, no se sabe dónde están o qué destino se les dió", lo que Herrera Cáceres calificó como una burla que no se puede ni se permitirá hacer contra los intereses de los trabajadores.

Dijo que apoya las gestiones que hace el Rectorado para aclarar el problema y quiénes han tenido parte en el mismo, para lo que se cuenta con trabajos esclarecedores de la Contraloría de la República.

Fue en relación a este caso que la UMSA destinó un fondo propio para seguir prestando el beneficio de préstamos con intereses y mediante esa forma lograr la acumulación de fondo propio de los trabajadores, lo que, según el Rector Luis Felipe Hartmann, habría dado motivo a sindicaciones de malversación de fondos.

AVISO PERMANENTE

AL SEÑOR

JUAN OROZA

Se lo necesita con urgencia en PRESENCIA

Por motivo de viaje

VENDO

Ropa medio uso Dama y Caballero. Ref.: Av. 20 de Octubre 1621 de hrs. 9 a 12.

CONTADOR GENERAL

Con experiencia se necesita, título en Provisión Nacional, debe tener conocimiento avanzado del idioma inglés.

Enviar antecedentes, curriculum y fotografía a La Casilla 1061 de IBM de Bolivia, S.A. La Paz.

LAB considera varias propuestas recibidas para compra de un Jet

El Directorio del Lloyd Aéreo Boliviano estudia en forma intensiva las diversas propuestas recibidas de varias empresas internacionales invitadas por la institución para que presenten propuestas de venta de un Boeing Jet 727.

Las invitaciones fueron hechas directamente por el LAB a las empresas internacionales que pueden disponer de esos aviones para la venta.

Como se sabe, el LAB tiene premura por reemplazar su actual Boeing 727 debido a que en un tiempo más deberá ingresar en un período de "overhault" por el vencimiento del período de servicios.

A las invitaciones cursadas por el LAB, varias empresas respondieron, incluyendo algunas norteamericanas y japonesas, como la Japan Air Lines.

El plazo para la entrega de las ofertas feneció al medio día del pasado sábado.

Los directivos del LAB estiman que concretarán la adquisición del nuevo avión, antes de que el actual Boeing entre en periodo de mantenimiento

Se busca, según se dijo en esa fuente, disponer de un avión mixto para carga y pasajeros, de modo que en el futuro los servicios de la empresa en sus rutas nacionales e internacionales sean mucho más completos, en beneficio de los usuarios.

De no lograr una nave de esas características, se tendría que optar por la compra de un avión exclusivamente para pasajeros.

Las autoridades del Gobierno, encomendaron la responsabilidad de la compra al Lloyd Aéreo Boliviano, después de concederle todo su respaldo para cerrar la operación que la institución considere más conveniente para sus intereses.

Otra de las ofertas hechas al LAB, es de la Banner Aircraft Incorporated de Estados Unidos, que ofreció vender un Boeing con 15 mil horas de vuelo, a un precio 4.275.000 dólares al contado y un lote de repuestos por 440.000 dólares.

El Boeing ofrecido por la citada empresa, actualmente se halla al servicio de Braniff.

Eduardo Arze Quiroga

El orden interno es condición para encarar problemas externos

El Dr. Eduardo Arze Quiroga, ex-Canciller de la República, considera que para enfrentar contingencias en el orden internacional, es condición esencial una adecuada organización interna en el país.

Damos a continuación las declaraciones que hizo a la prensa el Dr. Arze Quiroga, Ministro de Relaciones Exteriores durante el gobierno del Dr. Paz Estenssoro.

"En mi criterio, la primera y vital condición para encarar con eficacia la compleja problemática boliviana, radica en establecer un orden interno capaz de responder adecuadamente a todas las contingencias y, en especial, a cualquier eventualidad de tipo militar en el orden internacional.

"Tal ordenamiento supone y exige concentrar el grueso de nuestros recursos financieros al combate contra la marginalidad cultural y económica en que vive el 70% de nuestra población, objetivo que no puede ser cumplido sino en una nueva etapa de realizaciones institucionales capaces de tocar a fondo el problema estructural.

"Dentro de esta perspectiva la cuestión de la mediterraneidad constituye un tema de enorme trascendencia nacional, por lo que considero patriótico y oportuno el llamado del Excmo. Señor Presidente de la República para una pequeña asamblea que se informe de las negociaciones pendientes. En efecto, nunca como hoy ha pesado tanto la ausencia del Congreso Nacional que, con todos los defectos e inconvenientes del sistema parlamentario, significa la única garantía para un debate responsable y verdaderamente representativo que otorgue el concenso nacional a la continuidad de las políticas internas y externas del país.

"Simultáneamente a las del problema de la mediterraneidad y, en apariencia, estrechamente vinculadas, se realizan en este momento las negociaciones finales para un acuerdo sobre la venta de gas boliviano al Brasil, a cambio del establecimiento de un gran polo de desarrollo en el Sud Este, cuya rentabilidad nacional no ha sido aún probada, perfilándose, sin embargo, una fuerte relación estructural y financiera con la economía brasileña.

"Por su obvia inter-relación con la coyuntura continental de este momento, las dos cuestiones aludidas que parecen estar ligadas, sólo podrán ser acordadas en condiciones favorables para Bolivia en el marco de un serio proyecto de desarrollo, compatible para todas las regiones y sectores del país, y en el de la anhelada reconstrucción institucional fundada en una base de sustentación democrática de unidad nacional.

El Departamento de Acción Social del CELAM y el Año Mundial de la Población

El Departamento de Acción Social del CELAM (Consejo Episcopal Latinoamericano) hizo conocer en días pasados en Lima, la siguiente Declaración con motivo del año Mundial de la Población:

1. El Departamento de Acción Social del CELAM manifiesta su opinión sobre el problema de la población. Dicho problema surge de la intervención racional humana sobre los factores que inciden en la vida del hombre y sobre los bienes de la naturaleza. El equilibrio "natural" de antes, entre población y recursos - demanda una nueva regulación, esta vez más racional y humana para lograr un nuevo equilibrio.

2. Este problema es iluminado desde perspectivas diferentes. Numerosas disciplinas científicas lo estudian. El número de habitantes, en efecto, modifica necesariamente el juego de relaciones sociales generando un proceso de socialización siempre creciente; confronta a los bienes económicos con los hombres - como potenciales productores y consumidores; incide en el plano político exigiendo la creación de estructuras que aseguren la participación de todos. Podemos decir que este problema, de gran densidad humana no puede ser ignorado por ciencia alguna, ni olvidado por ningún sistema de pensamiento, ni omitido por ninguna planificación técnica que desee organizar la vida del futuro.

3. Confiados en que en tema de tanta trascendencia, todas las voces de la humanidad serán escuchadas y ponderadas, expresamos también nuestra opinión como pastores de una iglesia que en fidelidad al Señor Jesucristo quiere, como El, pasar por el mundo haciendo el bien.

4. Como cristianos valoramos todo lo que se aporte para el conocimiento del hombre y respetamos la autonomía de estas disciplinas y sus legítimas conclusiones. Pero iluminados por la Palabra de Dios, creemos que el hombre ha sido llamado a la existencia por la benignidad de un acto creador de Dios. Si juntamente con todos los hombres sentimos aprecio y respeto por el hombre, reconociendo sus grandezas y limitaciones, también sabemos, por la fe, que todos y cada uno de los hombres tienen en su dignidad de personas, un destino y finalidad absolutas.

5. El respeto a esta dignidad demanda una serie de responsabilidades que deben asumir todos los hombres, pero en particular los padres de familia y los poderes públicos. A los primeros - corresponde ejercer una paternidad responsable; y a los poderes públicos corresponde, por su parte, garantizar el marco en el que se pueda realizar la vocación humana, elaborando políticas de población para adecuar los recursos al numero de habitantes; y ofreciendo estructuras en las que sean posibles justas relaciones de producción y consumo de bienes, y viable la participación política de los ciudadanos. condiciones, todas ellas, de una vida digna y humana. El problema demográfico no se reduce a consideraciones estadísticas cálculos técnicos. Es el ideal mismo de la vida futura del hombre lo que está en cuestión.

6. Por ello rehusamos, como cristianos, plantear el problema de la explosión demográfica en términos inadecuados, como vg. pensar el ideal de la vida humana como el nivel obtenido por la sociedad de consumo, creadora de necesidades artificiales que hacen olvidar otras necesidades más radicalmente humana como la de la solidaridad. Igualmente rechazamos que este problema sea juzgado desde la defensa de la hegemonía de los poderosos, los cuales no quieren ser cuestionados por masas, hambrientas tal vez, pero siempre masas y dotadas de poder. Por ello, negar el derecho a la vida a seres humanos mientras se refinan instrumentos bélicos para causar la muerte de otros seres, es la más horrenda de las hipocrecías.

7. Lamentamos también el recurso a la fuerza, a la coacción de cualquier tipo que sea, y a veces al engaño, para intervenir - en el proceso de la vida de un ser humano, o en la capacidad procreadora de los padres, todo ello en vistas a reducir el crecimiento de la población, Tales procedimientos, que arrebatan a los padres la libertad y responsabilidad, los convierten, por lo mismo. en objetos de manipulación biológica.

8. El Santo Padre, Pablo VI en su mensaje de Cuaresma del presente año nos invita a considerar el deber humano de compartir los bienes que el Creador puso a disposición de todos los hombres. Por eso surge el odio y el conflicto cuando la injusticia permite a unos acumular y obliga a otros a carecer de bienes. No es justo asegurar el mañana a costa del hoy del prójimo. No podemos pensar en un futuro digno de la humanidad, si hoy somos ya insensibles a la inhumanidad que provocamos y perpetuamos.

9. Un problema real, grave y urgente, como es el de población, puede ser falseado si se lo plantea desde el egoísmo o la ambición de poder. Un futuro construido sobre esas bases no será un futuro humano. Por el contrario, purificado nuestro corazón con la doctrina, los ejemplos y la gracia del Señor, encontraremos en el Evangelio la buena nueva de haber sido convocados a la fraternidad bajo la mirada del Padre. Y desde esta actitud de hombres nuevos, podemos buscar con esperanza y generosidad los mejores caminos de confrontación y solución del gravísimo problema de la explosión demográfica. A continuar el trabajo de estudio y reflexión, iniciado ya por hombres de buena voluntad, exhortamos a todos aquellos a los que llegue nuestro mensaje".

Aún no se conoce monto del capital para Empresa Siderúrgica Boliviana

(ANF).- El monto del capital con que girará la Empresa Siderúrgica Boliviana (SIDERSA) aún no se conoce, tampoco la cifra que le servirá de arranque, dependiendo del resultado del trabajo de auditoría que realizará la Contraloría General de las inversiones que realizó la Corporación Minera en la empresa Mutún hasta antes de su traspaso al ente industrial siderúrgico, según declaró el principal ejecutivo, Ing. Carlos Morales Nuñez del Prado.

El peritaje de las inversiones realizadas por Comibol en Mutún, agregó Morales, determinará el monto con el que participará en SIDERSA, base que servirá para calcular la parte que corresponderá las demás entidades que, de acuerdo al Decreto que crea el ente estatal siderúrgico, conforman la sociedad, entre las que figuran, YPFB, COFADENA, ENAF y ENDE.

GESTION INMEDIATA

Mientras transcurre el tiempo que permita elaborar el estudio de factibilidad del proyecto del gran complejo siderúrgico en la región del Mutún en base a los yacimientos, de hierro que contiene, SIDERSA encarará dos aspectos: la explotación de manganeso y la rehabilitación de la planta piloto para el tratamiento de beneficio de minerales de hierro.

En cuanto al proyecto de factibilidad se refiere, su estudio comenzaría a partir de agosto de este año, debiendo estar a cargo de la firma que se adjudique tal trabajo, de las 40 que han sido precalificadas recientemente. La elaboración del estudio de factibilidad durará aproximadamente dos años.

Condolencia del gobierno por la muerte de Pompidou

El Presidente de la República, General Hugo Banzer Suárez y el Ministro de Relaciones Exteriores, General Alberto Guzmán Soriano, en nombre del Gobierno y de Bolivia, expresaron su hondo pesar por el deceso del Presidente de Francia, Georges Pompidou.

El texto de los cables enviados expresa:

CABLEGRAMA DE CONDOLENCIA DEL GENERAL BANZER SUAREZ

Excelentísimo señor Alain Poher.- Presidente Interino de Francia.- París. En nombre del Gobierno y pueblo de Bolivia ruégole aceptar profundo sentimiento de pesar por irreparable pérdida eminente estadista Georges Pompidou cuya desaparición enluta vuestro país.

Firmado General Hugo Banzer Suárez.- Presidente de la República de Bolivia.

CABLEGRAMA ENVIADO POR EL CANCILLER BOLIVIANO

Excelentísimo señor Michel Jobert.- Ministro de Relaciones Exteriores de Francia.- París.

Conmovido por irreparable pérdida eminente estadista Georges Pompidou hágole llegar mis profundos sentimientos de pesar. Reitero a Vuecencia seguridades de mi más alta consideración.

Firmado General Alberto Guzmán Soriano.- Ministro de Relaciones Exteriores y Culto de Bolivia.

HEROINAS PACEÑAS. En sesión de honor de la Municipalidad, ayer se rindió homenaje a las Heroínas Paceñas, representantes, en su tiempo, de todas las clases sociales de la ciudad. Se rememoró a Ursula Goyzueta, a Simona Manzaneda, a Ramona Sinosaín y a tantas otras mujeres que lucharon y alentaron a los patriotas de la Guerra de los 15 años.

Heroínas Paceñas fueron ayer objeto de un homenaje cívico

Con una concentración escolar y de instituciones cívicas y una sesión de honor, la Prefectura del Departamento, Alcaldía de La Paz, instituciones cívicas y escolares rindieron ayer su homenaje a las Heroínas Paceñas de la Independencia, con motivo de haberse conmemorado ayer el 189 aniversario de nacimiento de la patriota doña Vicenta Jauristi Eguino.

La concentración cívico-escolar se realizó a las 11 horas en la Plaza Murillo, oportunidad en la que el Prefecto Tcnl. Mario Escobari Guerra expresó que "Las mujeres son las que guian y coadyuvan en la labor de todos los gobernantes y gobernados para el progreso de nuestra patria. Todos los varones rendimos nuestro homenaje y estamos seguros que con la fortaleza femenina, con la abnegación que les caracteriza, el futuro de Bolivia es nuestro y nuestro también es el mar".

En horas de la tarde, la Municipalidad cumplió una sesión de honor en el Palacio Consistorial, en la que, al igual que en el acto de la mañana, se rememoraron las figuras de Ramona Sinosain, Ursula Goyzueta, Simona Manzaneda y tantas otras mujeres que lucharon por la independencia de Bolivia.

Doña Vicenta Jauristi Eguino recibió homenaje especial y se destacó su lucha incansable para lograr la independencia nacional, Fue la única de tantas heroínas, que sobrevivió a la Guerra de los 15 años y fue testigo de la fundación de la República. A ella le correspondió, en 1825, entregar las llaves de la ciudad y prender una banda en el pecho del Libertador Simón Bolívar, en su visita a La Paz. Murió a los 73 años en La Paz, pobre, por haber entregado toda su fortuna a la causa de la libertad, pero en medio de honores militares que se le rindieron durante su entierro.

En la sesión de honor de la Alcaldía, el Gral. Armando Escóbar Uría destacó la fe incansable de las heroínas paceñas por la causa de la libertad. "Estas ilustres mujeres -dijo-, que en su hora representaron a cada una de las clases sociales de nuestro pueblo, significan la unidad del espíritu popular cuando está en juego la causa de la patria".

Aniversario de Bomberos

El Cuerpo de Bomberos "Antofagasta" celebra hoy su IC aniversario de fundación. Con este motivo el comando de la unidad, ha preparado un programa especial al que ha sido especialmente invitado el Presidente de la República Gral. Hugo Banzer Suárez, Ministros de Estado, representantes del Cuerpo Diplomático acreditados en nuestro país, autoridades civiles y militares.

El acto se llevará a cabo en el cuartel de la Plaza Pérez Velasco. En la ocasión hablará el Cnl. Walter Brito Caballero, Comandante de la Unidad, para luego hacer entrega de distintivos a las autoridades policiales. Jefes, oficiales, clases y guardias que por valor y decisión en el servicio se han hecho merecedores a ese reconocimiento.

También se efectuará un minuto de silencio, en memoria del bombero Cabo Andres Cusi Cusi, caido en cumplimiento del deber. Finalmente se efectuará una columna de honor.

MENSAJE

Con este motivo el Comandante General de la Policía, Cnl. Pablo Caballero Díaz, emitió un mensaje de salutación que en sus partes salientes dice:

"Con honda y cívica emoción, recordamos hoy el IC aniversario de la Primera Compañía de Bomberos, hecho de enorme significación histórica protagonizado por distinguidos patriotas en el ahora cautivo puerto de Antofagasta".

"Bomberos de Bolivia: vuestro sacrificio constante, vuestros esfuerzos y vuestras altas virtudes de valor, arrojo y decisión, al hacer frente a los desastres, merecen la gratitud del pueblo".

Educación tiene 36% del presupuesto de la Nación

El treintiseis por ciento del presupuesto de la nación está destinado a la educación, dijo ayer el Ministro de Educación y Cultura, Dr. Mario Serrate Ruiz. Agregó que como en ningún otro país de América el presupuesto de este rubro alcanza este porcentaje.

Sin embargo, admitió que a pesar del mismo faltaban locales escolares, materiales y bibliotecas en varios puntos del país. Sin embargo, afirmó que muy pronto se construirá una escuela en cada población del país, para así desterrar la ignorancia y el analfabetismo de nuestro pueblo.

Más adelante explicó los alcances del proyecto de evaluación educacional a la que fue sometido el estudiantado boliviano durante el pasado año. 'Queremos tecnificar la educación boliviana y por ningún motivo cederemos a presiones, máxime cuando estas son inmorales y obedecen a consignas políticas que tratan de desvirtuar el trabajo de las autoridades de educación".

Explicó el sistema de evaluación tradicional y lo comparó con el actual. Dijo que el tradicional significaba un tormento para los estudiantes y aclaró que el actual sistema era más liviano.

Al aludir al proyecto de ley de evaluación confirmó que este proyecto se había puesto en práctica el pasado año con verdadero éxito y que como resultado de esa experiencia se estaba redactando el proyecto de desarrollo de la educación boliviana.

Visitas al Presidente Hugo Banzer

Jaime Arellano Castañeda, dirigente de un sector del MNR fue recibido ayer en audiencia por el Presidente de la República. Al concluir la entrevista Arellano Castañeda indicó haber sido invitado por el Jefe del Estado para participar hoy en Cochabamba en el encuentro nacional sobre la reintegración marítima. Arellano agregó que con el Presidente de la República se hizo una revisión de la situación política nacional y de problemas que en los diferentes campos atañen al país.

EX-MINISTRO RAMON AZERO

El Ex-Ministro de Asuntos Campesinos Cnl. DAEM Ramón Azero se despidió del Primer Mandatario para trasladarse a Francia y cumplir en París las funciones de Agregado Militar en la Embajada de Bolivia. A tiempo de abandonar el Palacio Quemado, el Cnl. Azero Sanzetenea dijo haber recibido instrucciones para el ejercicio de su nueva misión.

Expectativa...

(Viene de la página 1)

David Toro y Hugo Ballivián, Mamerto Urriolagoitia y Luis Adolfo Siles. Varios excancilleres se encontrarán también presentes.

A la conclusión de la reunión, el sábado, el Presidente Banzer emitirá un mensaje a la nación donde estarán resumidas las conclusiones a que se arriben, las mismas que serán insertadas en un acta que firmarán los concurrentes.

Con el PUND

Se firmó convenio para el estudio y promoción del desarrollo regional

El Ministro Secretario de Economía y Planificación, Ing. Sergio Otero Gómez, afirmó que con el convenio firmado ayer en Cancillería con el Programa para el Desarrollo de las Naciones Unidas (PUND), el gobierno encarará obras de desarrollo regional en el sud del país.

La firma del convenio se cumplió a las 11:10 horas en el salón de honor del Ministerio de Relaciones Exteriores con asistencia del Canciller, Gral. Alberto Guzmán Soriano; el Subsecretario Guillermo Céspedes Rivera, y los directores generales y delegados de la Corporación de Desarrollo de La Paz y el representante de NN.UU., Juan Pascoe.

En el acto se pronunciaron tres discursos. El Ministro Guzmán Soriano expresó que el propósito del convenio es vertebrar el país, hacer que cada ciudad y cada pueblo adquiera un desarrollo integrado y racional y que la prosperidad no surja como un golpe de suerte. Indicó que para esa tarea se cuenta con la colaboración de las Naciones Unidas.

Juan Pascoe, de las NN.UU., señaló que el convenio representa una de las principales metas nacionales, y dijo con orgullo que el esfuerzo permitirá identificar proyectos que permitan aprovechar recursos naturales, y agradeció la cooperación técnica que ha prestado CONEPLAN.

MINISTRO OTERO

En las partes principales del discurso pronunciado por el Ministro de CONEPLAN, Ing. Sergio Otero, sobre la ejecución del proyecto a cargo de ese Ministerio, manifestó que si bien el proceso de desarrollo se cumple con tasas que evidencian un grado de dinámica apreciable, existen diferencias en la distribución del crecimiento entre diferentes regiones del país y disparidad evidente entre la ubicación del potencial de recursos naturales y la instalación humana.

Dijo que en ese sentido, el Gobierno Nacional desea acentuar la acción que ha emprendido para eliminar esos desequilibrios regionales, estableciendo programas de largo alcance destinados a redistribuir la actividad económica y social, de manera de eliminar disparidades de justicia social por un lado, y contribuir a dinamizar el proceso de crecimiento global, por el otro. Añadió que el proyecto a ejecutarse forma parte de ese programa de ejecuciones a nivel nacional.

OBJETIVOS DEL PROYECTO A LARGO PLAZO

El Gobierno de Bolivia está empeñado en el mantenimiento y mejoramiento de una política de desarrollo que saque al país del marco del subdesarrollo en que se encuentra, para lo cual está decidido a movilizar racionalmente los recursos humanos y naturales de que dispone.

Además, las autoridades nacionales han propuesto acompañar el proceso de desarrollo global con el de las diversas regiones que integran el país mediante el diseño de una estrategia trazada desde los organismos centrales y el refuerzo de las diversas instituciones locales de desarrollo regional que se han creado.

En especial, se desea realizar un esfuerzo por atender el crecimiento de aquellas zonas comparativamente más retrasadas pero que cuenten con un volúmen de recursos capaz de generar el despegue de un proceso de desarrollo autosostenido, aunque sin descuidar a aquellas regiones que poseen ya una dinámica de crecimiento.

OBJETIVOS INMEDIATOS

1.- En forma concreta, el Proyecto asesorará al Gobierno Nacional para el cumplimiento de los siguientes objetivos:

a) Estudiar la posible conveniencia de introducir en el sistema nacional de planificación regional de manera de hacerlo más apto para el cumplimiento de sus fines preparando la legislación correspondiente.

b) Establecer el funcionamiento de un conglomerado de información y documentación dentro del CONEPLAN.

c) Proponer una estrategia de desarrollo regional para Bolivia, compatible con las metas del Plan Nacional y revisarlo periódicamente.

d) Efectuar la desagregación regional de las metas del Plan de la Nación.

f) Confeccionar programas de desarrollo regional que involucren a los departamentos de Potosí Tarija y Chuquisaca, como Pueblos del Sur.

g) Asesorar en la confección de programas regionales de desarrollo económico-social a los comités o corporaciones del resto del país.

h) Asesorar en los programas de desarrollo económico-social de los Departamentos del Altiplano coordinando los proyectos que en él se realicen y auxiliando en la localización de insumos adicionales.

i) A partir de los programas regionales y sectoriales desagregar e identificar proyectos de inversión en los campos de la agricultura, ganadería, industria de transformación de productos agropecuarios y/o que representen insumos de agricultura y artesanía. El Proyecto asesorará además en todo lo relativo a la confección de los estudios de factibilidad de la inversión y estudiará los mecanismos adecuados para que dichos estudios sigan hasta la fase de implementación, financiamiento y puesta en marcha. Los estudios que se realicen pondrán permanentemente el énfasis en la necesidad de lograr proyectos bancables de manera de aumentar la ocupación de la población y la oferta de productos necesarios a la economía interna y en algunos casos a su posible exportación.

SUMINISTROS Y EQUIPO PROPORCIONADOS POR EL GOBIERNO

El Proyecto funcionará en las oficinas del CONEPLAN y en las oficinas de los organismos de planificación y promoción regional de Tarija, Sucre, Potosí y La Paz, las que cuenten con suficientes locales, equipo y servicios de secretaría para el desarrollo normal del proyecto.

El Gobierno asegura la normal disposición de todo el material estadístico, mapas, proyectos, etc. indispensables a la marcha del proyecto.

La contribución del Gobierno boliviano será de pesos bolivianos 6.441.354. La contribución del Programa de las Naciones Unidas para el Desarrollo será de dólares 638.900.

García Márquez:
Desde el 11 de septiembre de 1973 soy un hombre diferente

GABRIEL GARCIA MARQUEZ

ROMA, Abril (Inter Press Service).- "El golpe de Chile fue para mí una catástrofe personal que ha cambiado mi vida", dice con serenidad y convicción Gabriel García Márquez, el escritor colombiano que desde una de las cuatro vicepresidencias del Tribunal Internacional Bertrand Russell II, sobre los crímenes contra la humanidad perpetrados por los regímenes tiránicos de América Latina, está viviendo en el estrado de los jueces un alucinante capítulo similar a la novela que, sobre el prototipo del dictador latinoamericano acaba de terminar y que se llamará "El otoño del Patriarca".

García Márquez mira largamente hacia los testigos, los sobrevivientes de la persecución, la cárcel, la tortura y el exilio que están aquí desde hace una semana representando para el auditorio del mundo, un acto más de esa infinita y solitaria tragedia que es la vida de los pueblos latinoamericanos. Entiende suyo - detrás de la primera fila de jurados, donde sobresale la silueta de Julio Cortázar, el escritor argentino que sigue cada gesto, cada recuerdo, cada frase de los testigos como si de la repetición de este patético drama dependiera el futuro de un sueño apocalíptico - los representantes de toda la juventud latinoamericana, fraternalmente unidos en una férrea decisión, aprietan los dientes, recuerdan y preparan los manifiestos, los documentos, las gráficas, con que esta tarde o mañana contarán ellos también lo que ocurre en su patria. Es un curioso caleidoscopio, cuyas piezas terminan formando una sola palabra: tortura. Contra ella se ha levantado el Tribunal Russell, contra ella surge implacable el testimonio de brasileños, uruguayos y chilenos, contra ella como degradante síntoma de impotencia mental, se han reunido aquí al lado de García Márquez y Cortázar, delegados de América Latina- hombres como el poeta español Rafael Alberti, el Premio Nóbel de Física Alfredo Kastler, el historiador yugoslavo Dedijer, el sociólogo norteamericano Petras, el jurista francés Rigaux, el teólogo católico Geraldi, el senador italiano Lelio Basso, bajo la presidencia honorífica de Jean Paul Sartre.

Viendo a García Márquez en el estrado de la presidencia se piensa que de pronto la novela se le volvió vida entre las manos - que sus personajes están ahora aquí en una segunda oportunidad repitiendo íntimamente al través de otros tantos testigos los "Cien años de soledad" a que el destino condenó la estirpe de los Buendía latinoamericanos. De novelista puez, se tiene, sin embargo, la certidumbre de que no hay cambio en su actitud ante la vi-

Aunque García Márquez es hombre comprometido políticamente desde su adolescencia - aunque sus recientes opiaciones (Premio Gallegos y Premio Book Avboard) al MAS venezolano y al Comité Pro-Defensa de los Presos Políticos de Colombia, así como su intensísima acción en este sentido, ratifican en los últimos tiempos ese compromiso, el creador de Macondo, no ha sido nunca un entusiasta de conferencias, mesas redondas y similares. Su participación en el tribunal sorprende a quienes conocen su fobia de seminarios y congresos. ¿Por qué -preguntamos- ha roto esa tradición aceptando participar en el tribunal?

"Yo soy un hombre diferente desde el 11 de septiembre de 1973 -contesta García Márquez. El golpe de Chile fue para mí una catástrofe personal que ha cambiado mi vida, hasta el punto en que hoy me considero como un exiliado chileno ad honoren. Esto me obliga, por supuesto, a una actividad política más intensa y por desgracia para mí más visible. Me obliga a dar no sólo palabras de solidaridad, como lo había hecho hasta ahora, sino que me obliga a dar también la cara, contrariando mi vieja y sincera convicción de que un escritor no debe ser espectáculo público".

¿Qué importancia otorga, entonces a este tribunal?

- "No hay duda -responde- de que el Tribunal Russell, por su origen mismo y por la solvencia intelectual, moral y política de quienes lo integran, puede tener una gran influencia en la opinión pública mundial. Lo que me parece más importante, tal vez por deformación profesional de periodista, es la capacidad de divulgación, de información práctica, que surge de sus reuniones".

¿Ante la ola creciente del fascismo en América Latina, que se ha visto reflejada aquí en todos los testimonios directos, cuál es su visión del futuro próximo?

- "Creo que la reacción y el imperialismo -dice lentamente García Márquez- se pueden sentir satisfechos con la situación actual de América Latina, y que harán todo lo posible por mantenerla congelada. En ese sentido, creo que tratarán de meter a Cuba entre paréntesis, y desarrollar algunos cambios de forma destinados a mejorar la imagen de los regímenes más criticados como Brasil y Chile. En general, esta es una situación perfecta para Henry Kissinger, el gran plomero del mundo, que corre a taponar o remendar los tubos rotos, sin preocuparse de la caca que queda dentro".

¿Cuáles son los obstáculos mayores a que se enfrenta la lucha latinoamericana contra la represión fascista?

- "Los principales obstáculos -dice García Márquez- no están sólo en las ventajas actuales de la reacción ni en la descomunal desigualdad de los recursos de lucha, sino también en las discrepancias de las izquierdas. Mientras éstas no hagan un examen profundo y serio de la experiencia de los últimos quince años, es probable que todo se reduzca a fracasos peores y a nuevos muertos inútiles. La izquierda ha dado muchas pruebas de heroísmo, de decisión y de espíritu de sacrificio: ahora hace falta un momento de reflexión y de imaginación".

Finalmente, García Márquez habla sobre cuál es la situación de los presos políticos en Colombia.

"Qué esperanza pueden tener los presos políticos colombianos, si ni siquiera se les reconoce como tales, exclama el escritor". "Se les captura en combate, se les acusa de conspirar y de actos subversivos, se les deja en manos de la justicia militar, y después de todo esto resulta que no son presos políticos". "En todo caso, haré llegar ante el tribunal los datos necesarios para que se les tenga en cuenta en el examen general de la América Latina que el tribunal realizará en su segunda sesión de este año".

En el estrado de los testigos prosigue, entre tanto, monocorde y terrible, el rosario de todos los humillados y ofendidos de América Latina.

SUMISION: SALVAR VIDAS

Pocas actividades en el mundo pueden compararse en heroísmo y amor al prójimo, con la del bombero. Este anónimo servidor público, es un verdadero guerrero de la paz. Su misión no es matar, sino la más sublime de salvar vidas. Esta el extraordinario libro "De la Vida de un Bombero". La aventura diaria de estos verdaderos héroes, narrada magistralmente. En todas las librerías de Abril. Cómprela ya.

CLAVOS

TIPO TORNILLO PARA CALAMINA

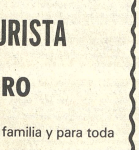

Tamaño 21/2" x 9

Manufacturas de Alambre

Fábrica: Camacho 1258
Tel. 50952 - Casilla 494
Oruro - Bolivia

SANTA CRUZ: CONCLUYO DEBATE SOBRE ARQUITECTURA COLONIAL

SANTA CRUZ, 3 (PRESENCIA).- Ha concluido en esta ciudad una Mesa Redonda sobre Arquitectura Colonial que contó con la participación de destacados profesionales y representantes de los más importantes organismos cruceños.

Bajo los auspicios del Colegio de Arquitectos y la Casa de la Cultura, la mesa redonda llegó a conclusiones sobre la necesidad de mantener la arquitectura colonial en Santa Cruz, amenazada por el desarrollo.

BECAS PARA ESTUDIANTES CRUCEÑOS

SANTA CRUZ, 3 (PRESENCIA).- La Universidad "Tomás Frías" de Potosí ha concedido 10 becas para estudiantes de Santa Cruz, a solicitud del Centro de Residentes Potosinos en esta capital.

El coronel Herminio Murillo, miembro del centro, dijo que los universitarios que tengan interés pueden realizar sus solicitudes. Existe interés, se dijo, especialmente en la carrera de Ingeniería. La iniciativa de los potosinos, mereció aquí varios elogios.

ESTRENO POSTERGADO.- En el gráfico el elenco del Teatro Nacional Popular más su director Eduardo Cassis, durante una sesión de ensayo de "Yerma", de García Lorca. El estreno en nuestro medio de la obra del afamado poeta español, que debía realizarse en los próximos días- ha sido postergado en razón de que continúa sin solución el problema surgido entre el TNP y la Orquesta Sinfónica Nacional en torno al local que ocupan ambas instituciones. El Ministerio de Educación y Cultura tiene la palabra.

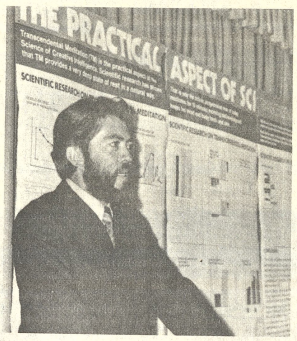

CONFERENCIA DE TED CARRASCO.- Ayer en el auditorio de la Biblioteca Municipal, el escultor nacional Ted Carrasco ofreció una conferencia de Introducción a la Ciencia de la Inteligencia Creativa. Ante número so público.- testimonio del interés por el tema - Carrasco, en un lenguaje sencillo informó sobre los objetivos de la CIC, entre los cuales sobresalen el pleno desarrollo del potencial humano, eliminación de las tensiones y desajustes nerviosos provocados por el desarrollo tecnológico, y una armoniosa relación humana.

Al final de la charla, se inició un interesante diálogo entre Carrasco y el público. El próximo miércoles se realizará, en el mismo local, la segunda charla de la serie.

CARLOS RODRIGUEZ EN EL MUSEO NACIONAL. Tres óleos de la serie de 26 que expone el pintor Carlos Rodríguez en el Museo Nacional de Arte. La muestra del artista nacional estará abierta hasta el 17 del mes en curso.

Famosa colección fue vendida
Argentina no pudo impedir la subasta de pinturas: Londres

LONDRES, 3 (AP).- Una colección de pinturas impresionistas francesas, considerada como la más importante y valiosa de las vendidas en los últimos 16 años, produjo hoy cuatro millones y medio de dólares, a pesar del esfuerzo hasta último minuto del gobierno argentino por bloquear la subasta.

El gobierno argentino señaló que las 34 pinturas eran propiedad del rico ganadero argentino Antonio Santamarina, de 93 años, pero que no podían venderse en el extranjero porque el no había recibido una licencia de exportación para sacarlas del país.

La Embajada argentina aquí envió una carta de petición a la Corte Suprema inglesa solicitando una orden para aplazar la venta por 90 días.

Sin embargo Sotheby de Londres, encargada de la subasta, siguió adelante con la operación después que fuentes de la Corte dijeron que era improbable que se accediera a la solicitud. Bajo una ley argentina aprobada el año pasado las obras de arte no pueden ser exportadas.

La subasta fue celebrada en los afamados salones de subasta Sotheby, funcionando un sistema radiofónico mundial que permitió que hicieran sus ofertas compradores potenciales de Nueva York, Houston, y otras ciudades alrededor del mundo.

Cuatro de las pinturas lograron precios extraordinarios para su clase.

Las obras fueron "Au Cirque Medrano" del impresionista francés Toulouse-Lautrec, vendido por 210.000 libras-480.000 dólares- a un comprador no identificado; uno de ley titulado "The flood at portmarly" vendido a un comprador suizo, tampoco identificado, por 111.000 libras- 255.300 dólares. El "Entierro de Cristo" del pintor romántico del siglo diecinueve Delacroix vendido en 65.000 libras - 149.500 dólares y una acuarela de Honore Daumier, artista del siglo pasado, titulado "Ante la audiencia", presentando a un abogado y su cliente". El cuadro fue vendido en 60.000 libras- 138.000 dólares.

El comprador de esta obra fue Marvin Mitchelson, un abogado norteamericano, especialista en casos de divorcio.

Entre las obras subastadas había trabajos de Manet, Rendir, Monet, Cezanne, Gauguin y Degas.

Previamente una antigua botella china del período Ming de los 1.400 fue vendida en un millón de dólares.

La botella decorada en azul y blanco y que representa un dragón en medio de follaje y arboles fue vendida anónimamente y comprada por la tratante londinense Sra. Helen Glantz.

Biblioteca de CENAFA

Hoy a horas 19.h. Camacho 1415 -2°- se realizará el acto de inauguración de la Biblioteca del Centro Nacional de Fa... —"La Biblioteca de Fa... está estructurada en tres servicios ofrecidos por la... y a su especialización... servicio de informa... documentación especializada sobre demografía, población, desarrollo económico, sociología de la familia, paternidad responsable, educación sexual", asegura el prólogo del informe de CENAFA.

LONGINES

Cronometrador en los juegos Olímpicos de Munich

Distribuidores en Su...

Camacho y Vega

Dr. LUIS ALBERTO ESCOBAR U.

Cirujano Dentista

Especializado en los EE.UU. del Brasil

Utiliza revolucionario método americano a base de Rayos Ultra Violeta; para caries, fracturas o manchas en los dientes, inmuniza las piezas sanas contra las caries por siempre, limpia los dientes sin dolor. Novísimos materiales activados por Rayos Ultra Violeta CONSULTAS. de Lunes a viernes a partir de 14 hs. Sábados de 9 a 12 Ayacucho N° 208 5° piso Of. 3 Tel. 52265.

CORDECO

AMPLIACION DE TERMINO PARA EL CONCURSO DE MERITOS CONVOCADO POR "CORDECO"

Por Resolución del Directorio de la Corporación de Desarrollo de Cochabamba, se amplía el término para la presentación de documentos de todos aquellos profesionales que quieran intervenir en el concurso de méritos convocado por CORDECO y para la complementación de expedientes de los técnicos que, habiendo postulado a los cargos del concurso, no hubieran cumplido con los requisitos señalados en la anterior convocatoria. Dentro de esta ampliación de término concedida a los interesados, se fija como último plazo para la entrega de la documentación individual, el día martes 9 de abril, a horas 10 a.m.

Se convoca a concurso para la provisión de los siguientes cargos, con los haberes que se detallan a continuación:

GERENTE	$b. 10.655.-
JEFE DE PLANIFICACION	$b. 7.655.-
Economista	$b. 6.655.-
Ingeniero Agrónomo	$b. 6.655.-
Ingeniero Civil	$b. 6.655.-
Ingeniero Hidrólogo	$b. 6.655.-

Mayores informaciones en la Secretaría de CORDECO (Edificio del Banco Nacional, Tercera Planta), Nataniel Aguirre 3881.

EL PRESIDENTE DE LA CORPORACION DE DESARROLLO DE COCHABAMBA.

CORPORACION MINERA DE BOLIVIA

Para entrega inmediata se requiere la compra de lo siguiente:

1 Pieza "ECRAN" PARA PROYECCION DE CINE, DE ACUERDO A LAS SIGUIENTES CARACTERISTICAS:

- DISTANCIA DE PROYECCION	22.50 Mt.
- ANCHO DEL ECRAN	8.25 Mt.
- Alto Ecran	3.60 mt.

Las ofertas deberán ser presentadas hasta el día lunes 15 de los corrientes a horas 18:00 pm., en la Secretaría de la Comisión de Adquisiciones, 4° piso del Edificio Central.

GERENCIA DE ADQUISICIONES

La Paz, 3 de abril de 1974

ASOCIACION COMERCIANTES MINORISTAS "TUMUSLA Y LA TABLADA"

CARTA ABIERTA

Excelentísimo Señor

PRESIDENTE DE LA REPUBLICA.
General don Hugo Banzer Suárez

Presente.-

Excmo. señor Presidente:

Queremos poner en su conocimiento la siguiente nota de la H. Alcaldía Municipal que textualmente dice: "H. ALCALDIA MUNICIPAL DE LA PAZ.- Bolivia.- S.G. N°. 0144/74 Enero 17 de 1974.- A los señores Cristóbal Zalles y Martha de Quisbert.- Secretario General de Relaciones de la Asociación de Comerciantes Minoristas "Tumusla y La Tablada".- Presente.- Señores: Al acusar recibo de su atenta nota de 15 del mes que transcurre, espresoles que en el curso del día de ayer este Despacho dió solución definitiva a la transferencia de los terrenos de la sucesión Aguirre - Tarifa, CONFORME USTEDES REQUIEREN. Para cerciorarse de lo estipulado deben recurrir ante el Dr. Antonio Alfaro, Jefe del Departamento Jurídico de esta H. Alcaldía.- Con este motivo, me complace saludarle muy atentamente.- Firmado: Gral. Armando Escóbar Uría. Alcalde Municipal de La Paz.---

Por el oficio transcrito, la H. Alcaldía Municipal, transfería a nuestro favor, el 50% de los terrenos expropiados a la sucesión Aguirre Tarifa, sin embargo de esto Excmo. señor Presidente, dichos terrenos, se están transfiriendo a otra organización "ORTEGA" en su integridad, lo que significa un acto de injusticia, ya que nuestra ASOCIACION DE COMERCIANTES MINORISTAS "Tumusla y La Tablada" tiene sus puestos de venta en dichos terrenos hace 14 años y nuestros afiliados alcanzan al número de 1.000 asociados e inclusive han llevado a cabo el pago del 50% de dichos terrenos, mediante depósito al Banco del Estado N°. 041717.

Con éstos terrenos, Sr. Presidente una vez que nos sean transferidos y se cumplan disposiciones de la Alcaldía, llevaremos a cabo la construcción de un Gran Supermercado, erradicando para siempre la triste y deprimente venta en las mismas calles de la Capital de la República.

Asimismo queremos poner en su conocimiento Excmo. Sr. Presidente que estamos en posesión de dichos terrenos por más de 14 años y el despojo ilegal, tendría que acarrear un caso social tal vez llegar a un inútil enfrentamiento de hecho entre las dos organizaciones. Estas son las razones, Excmo. señor Presidente, que invocamos para que Ud. interceda en este delicado problema, pidiéndole conceda a nuestra organización, UNA AUDIENCIA MASIVA en el hall del Palacio de Gobierno, donde pondremos en conocimiento suyo, los antecedentes del caso, que nos dan derecho legítimo, a la adquisición del 50% de los terrenos de la sucesión Aguirre Tarifa, de la zona 14 de Septiembre de esta ciudad de La Paz.

Con este motivo, reiteramos a Ud. nuestras consideraciones más distinguidas.

Cristóbal Zalles, Strio. General; Martha de Quisbert, Stria. de Relaciones; Vitaliano Gutiérrez, Strio. de Hacienda, Nelly Riveros, Stria Defensa Sindical; Ernesto Chávez, Stria. Conflictos; Antonio José Cusikanqui, Stria. Actas; Adela Guaraya, Stria. Conflictos; Julio Nina. Strio. Orgaz.; Ramiro Salazar, Prensa y Propaganda; Encarnación Rodríguez, Stria. Benefic ncia; Leonor Chambi, Stria. Beneficencia; Angélica Aquise, Control Estadística; Em... ivas, Stria. Vinculación Femenina; Pascual Arana, Delegado a la Federación; Ricardo Avalos, Delegado a la Confederación; Hugo Flores, Strio. Deportes; Bertha Alanoca, Porta Estandarte; Dora Cusikanqui, Porta Estandarte.

AVISO

A los Señores:

NOMBRES	REFERENCIAS
ESCOBAR MENESES, MARIO	"Otero de la Vega N° 797"
MERCADO FERNANDEZ, RAUL	Ediciones Tabloide
MAZUELOS, GUILLERMO	"Landaeta N° 350"
MUNIZAGA MENESES, GERMAN	"Yungas N° 543"
DOCTOR MONTERO CORONEL, JORGE	Consultorio Edif. Fabril 3er. piso
NAVARRO BURGOS, AUGUSTO	Plan 482 Calle 17 N° 1989 - Ciudad Satélite
O'KEFFE MOREL, JAIME	Bosque de Bolognia N° 291
OJEDA MURILLO, BERNARDO	"Ricardo Bustamante N° 279"
PARDO TORRICO, CARLOS	Av. Tejada Sorzano N° 205
PUENTE ITURRICHA, RAFAEL	"Villalobos N° 235"
PEREZ MACIAS, ALBERTO	"Sebastián Segurola N° 654"
POMA QUISPE, ZACARIAS	Chacaltaya N° 50 El Alto
REVOLLO SAAVEDRA, ORLANDO	"Topáter N° 890"
ROJAS VILLARROEL, LADISLAO	"Man Césped N° 8575" La Florida
RAMOS QUISPE, INOCENCIO	Celso Peñaranda Quiroga
SANCHEZ SANCHEZ, HUGO	"Rigoberto Paredes N° 1145"
TABLAREZ C., GUMERCINDO	Sindicato 1° de Mayo
ZAPATA MUÑOZ, RAUL	Av. América N° 230 - Taller Zapata
ZABALA, ISABEL	"Santa Cruz N° 276"

Se les ruega apersonarse a la brevedad posible en nuestro "DEPTO. LEGAL"

OCIC LTDA.

- Galería Luz 2° piso. Of. 1
Tel. 21027

La Paz, 3 de Abril de 1974

HOTEL TURISTA ORURO

El mejor para Ud. su familia y para toda clase de delegaciones

Agua caliente a cualquier hora del día y de la noche.

Hotel Turista le ofrece toda comodidad, cluso alojamiento para su automovil.

Hotel "Turista" le espera en Oruro, lle Potosí N° 1140 entre Caro y Cochamba, Casilla 82 - Telefono 50940.

CONFEDERACION SINDICAL DE TRABAJADORES EN CONSTRUCCIONES DE BOLIVIA C.S.T.C.B.

COMUNICADO N° 5/74

La Confederación Sindical de Trabajadores en Construcciones de Bolivia, notifica a todas las Empresas Constructoras y trabajadores del ramo, la obligación del pago del bono de 400.- $b. con carácter retroactivo al mes de Enero del presente año, según Decreto Supremo N° 11300 y el incremento salarial conseguido por nuestra Organización según Resolución Ministerial N° 25/74, previo convenio firmado entre nuestra Confederación y la Cámara Boliviana de la Construcción.

El incumplimiento al pago de los mencionados incrementos por parte de las Empresas y de toda persona que tiene dependientes, deberá comunicarse ante sus Organizaciones Sindicales respectivas, Jefaturas Departamentales de Trabajo o al Ministerio de Trabajo y Asuntos Sindicales.

Por tanto, se encarece tomar nota del presente comunicado a todos los trabajadores del ramo.

P. C.E.N. CONFEDERACION DE CONSTRUCTORES DE BOLIVIA.- Rufino Pinto P., SECRETARIO EJECUTIVO DE LA C.S.T.C.B.- David Ortega S., STRIO. GENERAL.- Miguel C. Verástegui, SECRETARIO RELACIONES.- Sindolfo García, SEC. CONFLICTOS.- Carlos Pacheco, SEC. ORGANIZACION.- Benigno Pizarro, SEC. P. PROPAGANDA.- Juan Cervantes, SEC. COOPERATIVAS.- Nicanor Velásquez, SEC. C. ESTADISTICA.- Sinforiano Cabrera, SECRETARIO DE ACTAS.- Alonzo Melgar O., DIREC. LAB. C.N.S.S.

MINISTERIO DE ASUNTOS CAMPESINOS Y AGROPECUARIOS

INSTITUTO NACIONAL DE COLONIZACION

AUDITORIA EXTERNA

El Instituto Nacional de Colonización invita a firmas de auditoría legalmente establecidas en el país y aceptadas por el Banco Interamericano de Desarrollo a presentar propuestas conforme a disposiciones legales, para efectuar la auditoría de Balance del Instituto Nacional de Colonización correspondiente a las gestiones 1970 - 1971 - 1972.

El pliego de especificaciones podrá ser retirado del Departamento Administrativo, situado en el 5o piso del Ministerio de Industria y Comercio, Avenida Camacho esquina Bueno.

Las propuestas se recibirán en la dirección indicada hasta horas 18.00 del día 26 de abril de 1974.

DEPARTAMENTO ADMINISTRATIVO
INSTITUTO NACIONAL DE COLONIZACION

CAJA NACIONAL DE SEGURIDAD SOCIAL AL SECTOR PASIVO

En razón de estarse efectuando el cambio de elaboración convencional de planillas al sistema electrónico, en directa coordinación con el Centro Nacional de Computación "CENACO", el pago de rentas correspondientes al mes de marzo se efectuará el día lunes 8 del presente a partir de horas 14.

La Paz, 4 de Abril de 1974

DPTO. NACIONAL DE RELACIONES PUBLICAS

Agenda Femenina

O FEMENINO
LIVIA

los auspicios del Ateneo
no de Bolivia, se llevó a
er la charla de la señora
chez Eustamante Calvo,
sobre el tema: "Oriente y Tierra Santa", complementada con interesantes diapositivas. La reunión se realizó en el Club de La Paz.

CLUB DEL LIBRO

Hoy jueves se llevará a cabo la reunión mensual del Club del Libro Ricardo Jaimes Freire, en casa de la señora Emma Rosa Antezana, calle 10 N°. 140, Obrajes. Disertará la señora Guillermina Sánchez, sobre el tema marítimo.

EMBAJADA DE LOS ESTADOS UNIDOS

La señora Joy Stedman reúne el día lunes 8, en su residencia de la Plaza Abaroa, a las componentes del voluntariado pro Hogar de San José, que preside la señora Lilian de García Souza, esposa del Embajador del Brasil.

CONIF NACIONAL

Se reúne hoy a horas 11 a.m. en su sede de la Plaza Venezuela 1456, 1er. piso.

ASOCIACION CRISTIANA FEMENINA

Mañana se reúne el Directorio de la A.C.F. para escuchar la charla de la señora Cristina Virreira sobre "Organización, Labor y Coordinación de Grupos", en su sede de la calle Pichincha. La sesión se iniciará a las 18:30.

DAMAS POTOSINAS

El día martes pasado se reunió esta asociación para conmemorar la fundación de Potosí. Las palabras de recordación estuvieron a cargo de las socias: Amparo Alba de Leygue y Carmela Z. de Subieta.

Sociales

REUNIONES

El Encargado de Negocios a.i. de la República Popular de Hungría y la señora de Varga, ofrecen este mediodía una recepción con motivo de celebrar la Fiesta Nacional del 29 Aniversario de la Liberación de Hungría.

Mañana, en los salones del Círculo Austríaco, se realizará una Cena de Honor que ofrece el Comando Nacional de Profesionales del MNR, en conmemoración del aniversario de la Revolución del "9 de Abril".

COMPROMISO

En la ciudad de Nueva York, se formalizó el compromiso matrimonial de la señorita Maura Rodríguez Aramayo con el señor Juan José de la Fuente.

En dias pasados fue formalizado el compromiso matrimonial de la señorita Cecilia Rojas U. con el Ing. Luis Fernando Velasco.

NACIMIENTOS

El hogar de los esposos Freddy Antequera Q. y María Eugenia Méndez ha sido alegrado con el nacimiento de su primogénito. La madre y el recién nacido reciben atención en la Clínica Boston.

AGASAJO.- El Presidente del Banco del Estado, Ing. Guillermo Fortún Suárez con motivo de su cumpleaños ha sido agasajado en su domicilio. En la composición gráfica, arriba, aparece rodeado por altas autoridades de su partido, el MNR, abajo, con su esposa y amigos personales.

FALLECIMIENTOS

actora, Personal Docente, Alumnado y Padres de Famil
l Liceo de Srtas. "REPUBLICA DE FRANCIA",
acen llegar su sentida condolencia al señor Embajador
República de Francia, por la irreparable pérdida de su
ncia

MONSIEUR GEORGE POMPIDOU

Q.E.P.D.

ido el día de ayer 2 de abril en el desempeño de sus
funciones de Primer Mandatario de esta admirada
n.

La Paz, 3 de Abril, de 1974.

IVAR" S.A. DE SEGUROS participa el sensible fallecito del que en vida fue su asegurado

Don JUAN MOLLINEDO ALDAZONA

Q. E. P. D.

, Gerarda, Héctor, Juvenal Mollinedo, hermanos; Luis
, Isabel de Mollinedo, Gumercinda de Mollinedo, her
s políticos; los primos, sobrinos y demás familia ruegan
amistades, personas piadosas y en forma especial a sus
s del Club Atlético La Paz, Arsenal de Guerra, se
n asistir a la traslación de los restos mortales al
nterio General el día de hoy Jueves 4 a horas 16 pm.
o de la tarde).
ejo fúnebre partirá de la calle Venancio Burgoa N° 15
oquerón.
que comprometerá la gratitud de la familia doliente.

La Paz, Abril de 1974.

lejado de existir el que en vida fue

† NICOLAS GUTIERREZ LAZCANO

posa, hermanos, hijos y demás familiares invitan a los
éritos de la Guerra del Chaco, empleados de la E.M.
iri y demás personas piadosas, al cortejo fúnebre que
vará a cabo el día de hoy a Hs. 16.oo. De la Villa
abana - Calle Manuel Carrasco J. N° 1931.

La Paz, 5 de Abril de 1974

FALLECIMIENTO

En la paz del Señor y confortado con los auxilios de la Santa Religión, ha dejado de existir el que en vida fue abnegado esposo y padre

† Prof. Jubilado JUAN DE DIOS GUERRA SOLIZ

Benemérito de la Patria

Q. D. D. G.

Luz Caldarón, esposa; Rodolfo e Irma Guerra Caldarón, hijos; Edith Doria Medina, hija política; Gumercinda de Ayllón, Juana vda. de Clavijo, Saturnino (ausente), Tomás, Zulema, Julia de Camberos, Norha de Texanos Pinto y Luis Guerra Soliz, hermanas; Federico, Hugo, Ana vda. de Gloor y Rafael Calderón García; Francisco Ayllón, Carmela P. vda. de Guerra, Encarnación de Guerra, Alicia de Guerra, Victor Camboras, Gonzalo Texanos Pinto, Elsa vda. de Guerra, Guillermina Landa, Laura Sáinz, Nieves Rivera, hermanos políticos; Freddy y Susana Colomo, María Eugenia y Yolanda Guerra, nietos, primos, sobrinos y demás familia, ruegan a los Beneméritos de la Patria, Magisterio Local, residentes yungueños, Corporación Boliviana de Fomento y personas piadosas se dignen asistir a la misa de cuerpo presente a horas 09.30 a.m. y a la traslación de los restos mortales del extinto al Comanterio General el día de hoy jueves 4 del presente a horas 17 p.m. (5 de la tarde).
El cortejo fúnebre partirá de la Av. Busch N° 657.
Será favor que comprometerá la gratitud de la familia doliente.
Casa Guzmán. Figueroa final. Tels. 24014-56207.

En la Plaza Murillo se rindió homenaje a heroínas paceñas

La Presidenta del Comité Femenino de Defensa de los Derechos de La Paz, hizo un llamado a las mujeres del departamento "para vivir lealmente vigilantes por los intereses paceñistas que, al mismo tiempo, son una convivencia positiva hacia el futuro de la Nación".

La señora Julia Z. de Ormachea, fue la principal oradora del acto celebrado ayer en la Plaza Murillo en homenaje a las heroínas paceñas de la guerra de la independencia, auspiciado por COFEDE. Asistieron a la ceremonia el Prefecto y el Alcalde del Departamento, representantes de instituciones cívicas y culturales, y estudiantes de secundaria.

La señora Ormachea en parte saliente de su discurso dijo que en un futuro próximo, las mujeres de La Paz se reunirán "no para rememorar solamente hechos estrictamente históricos, sino para hacer un recuento de las obras positivas que se realizen". Prosiguió, "no hago otra cosa que hacerme eco de las esperanzas de hoy que, estoy segura, se convertirán en las realidades del mañana, mediante el trabajo y el concurso de todas nosotras que creemos en nuestra capacidad, nuestro patriotismo y nuestra vocación pacenista".

La señora Graciela Bozo de Dick, Vicepresidenta de COFEDE, resaltó la personalidad de doña Vicenta Juristi Eguino, Simona Manzaneda y otras heroinas paceñas. Dijo que en su sacrificio y patriotismo se había cimentado la base de la nacionalidad. Pidió al gobierno que se deje de marginar a la mujer y al indio en las tareas de responsabilidad, para que puedan aportar su concurso en las diversas actividades del país.

El Prefecto del Departamento, Tcnl. Mario Escobari Guerra, y don Victor Santa Cruz a nombre del Instituto de Investigaciones Históricas y Culturales de La Paz, rindieron su homenaje a las heroinas.

Concurrieron al acto diversas personalidades, entre las que destacan la Mujer Boliva 1974, Lola Sierra de Méndez, y los descendientes de las homenajeadas.

MISAS

INVITACION RELIGIOSA

veva Lascano vda. de Lozano, esposa; Humberto, Carlos,
o, Juana y Gloria Isabel Lozano Lascano, hijos; Augusto
r, Justino Avila, Esperanza Lagrava de Lozano, hijos
cos; María Chacón, Herminia Lascano, Jaime Rojas, Ana
Lozano de Rojas, Nadesta Lozano y Deysi Decker L.,
s, nietos, sobrinos del que en vida fue ejemplar padre,
o y digno amigo

Don HONORATO LOZANO ALDANA

Q. D. D. G.

n a sus amigos y personas piadosas se dignen asistir a
sa que se celebrará el día de mañana viernes 5 del
nte a horas 9,30 a.m. en el templo San Francisco.
elo se despide en la puerta del templo.

Las Familias Aramayo Zalles e Iturraldo Chinel
n a todos los parientes, a los R.R.P.P. del Colegio San
o, Cuerpo de Profesores, Ex-alumnos, a los R.R.P.P. del
lo Don Bosco, y a todos los relacionados del que en vida
gno religioso de la Compañía de Jesús

† R. P. Don GUSTAVO ITURRALDE ARAMAYO

lisa que por el descanso de su alma se celebrará hoy
a 4 de Abril en el Templo de María Auxiliadora a las
(7.30 p.m.).

d a Dios una oración por el eterno descanso de la que en
fue: ejemplar esposa, abnegada hija, digna hermana y
e amiga

† Sra. DOÑA MARIA TERESA REYES C. DE SILES

Q. E. P. D.

amiliares invitan a sus parientes, amigos, personas
sas y muy especialmente a la Promoción 1957 del
io Inglés Católico, Contraloría General y residentes
lonses, se dignen asistir a la misa que recordando el
er mes de su llorado fallecimiento, mandarán oficiar el
e mañana viernes 5 de los corrientes, a horas diecisiete
inta (6 y 30 p.m.) en el Templo del Carmen (calle Colón
Ballivián).
stencia a este acto cristiano, comprometerá la gratitud
familia doliente.

La Paz, Abril 4 de 1974.

amilia Parra Quirós, Dávila Quirós, y Gamarra Quirós,
ntan comunicar el sensible fallecimiento del que en
fue

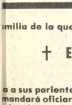

† Tte. LUIS PARRA QUIROS

Q.E.P.D.

ita a sus parientes, amigos, especialmente a la Guar
lacional, Dirección General de Tránsito y personas pia
a la misa que recordando los nueve días de su llorado
imiento acaecido en la ciudad de Cochabamba, se
ará oficiar el día de hoy jueves 4 a horas 18 en el
lo de San Juan de Dios.
elo se despide por tarjeta.

amilia de la que en vida fue doña

† ELENA EDUARDO L.

Q.E.P.D.

a sus parientes, amigos y personas piadosas a la Misa
andará oficiar el día de mañana viernes 5 del presente
de abril a horas 11 y 30, en la Iglesia de María
iliadora (Av. 16 de Julio), al conmemorarse el primer
ersario de su sentido fallecimiento.
oncurrencia a este acto piadoso será muy reconocido por
amilia doliente.
elo se despide por tarjeta.

La Paz, 4 de abril de 1974

MISAS

La familia de la que en vida fue ejemplar madre y abnegada esposa,

†Sra. Dña. ESTHER VISCARRA vda. DE MALDONADO

Q. D. D. G.

ruegan a sus parientes, amistades y personas piadosas, se dignen concurrir a la misa que, recordando el cuarto año de su llorado fallecimiento, se mandará oficiar el día de mañana viernes 5 del presente, a horas 9.oo en la Iglesia de Nuestra Señora del Carmen (Calle Colón esq. Ballivián)
La concurrencia a este acto de piedad cristiana comprometerá la gratitud de la familia doliente.

La Paz, abril de 1974

En Santa Cruz

Boda Terraza Castro Pérez Becerra

Mañana contraen enlace matrimonial la señorita ARMINDA TERRAZA CASTRO con el señor JORGE PEREZ BECERRA, pertenecientes a conocidas familias de Santa Cruz de la Sierra. La boda se realizará con carácter privado en la parroquia de Jesús Nazareno.

La familia del que en vida fue

† Dr. LORENZO RIVEROS FLOR

Q.E.P.D.

invita a sus parientes, amigos y relaciones sociales asistir a la misa que recordando el primer mes de su llorado fallecimiento, mandará oficiar en la iglesia de María Auxiliadora (El Prado), el día de mañana viernes 5, a horas 12 a.m.

Asociación de Damas residentes Vallegrandinas

Comunicamos a los residentes y personas que tan gentilmente cooperaron con sus aportes para la compra de cemento que los 18.000 $b. recaudados han sido invertidos en compra de 4.010 losetas cuya entrega se oficializó el día 13 de febrero pasado amparado por el recibo No 002089 del Comité de Obras Públicas de la ciudad de Santa Cruz, recibo que consta en nuestra Secretaría.

Asimismo aprovechamos para solicitar su gentil cooperación en la continuidad de esta campaña.

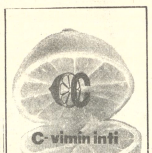

Cada sobre contiene 1g. de Vitamina C.

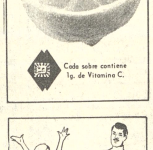

TODOS SANOS CON
Opotónico
VITAMINADO

Neuro-Vimin
"INTI" NEUROTONICO
Y
RECONSTITUYENTE
BIOLOGICO

LA REPRESENTACION LOCAL DE AIR FRANCE

Hace llegar al Gobierno, Pueblo Francés y Residentes Franceses, por intermedio del Excmo. señor Embajador de Francia en Bolivia, su más sentida condolencia por el sensible fallecimiento del que fue ilustre Presidente de Francia, Excmo. señor

† GEORGES POMPIDOU

DANIEL EL TRAVIESO

Mira a ese pobre muchacho: para andar así, mejor quedarse en casa...

DIVULGUELO

JUSTO Y FRANCO

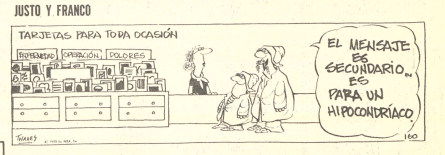

MARIA DE ORO

APARTAMENTO "G"

MARK TRAIL

JEFF COBB

PICAPIEDRA

AVISOS ECONOMICOS

ofertas especiales

PLANTA HIDROELECTRICA se vende tipo Pelton Echer Wyss Gobernador Automático y Manual Potencia 150 KVA Genara 5.250 voltios, Frecuencia 50 Ciclos. Mayores datos Gismart Ltda. Calle Tiquina 156 (c.)

VENDEMOS, cerdas Durroc de 3 y 4 meses para reproducción. Venta limitada Sociedad Cooperativa "CHEPETE" Mercado 1078 Of. 6. (2-3/45758)

OFERTA De machihembrado de mara de 4, 3 y 2 y 1/2 pulgadas. Tipo parquet Avenida Buenos Aires 500 esquina Ullustus.

(4-5 T)

TORTAS, para todo acontecimiento. Teléfonos 60196-42814 (2-6/T)

ACEITE COMESTIBLE, de soya en turriles de 200 litros se ofrece para importación directa. Informes EPAYO casilla EX-1769 La Paz, teléfono 61708 (3/45781)

POR CAMBIO, categoría vendo regalado tres lunas en un marco más tocador para peluquería. Landaeta 444(3-4/45778)

COMPETENCIA OFERTA Y DEMANDA, inicia Montecarlo cerveza 7,50 almuerzo con fichas ocho, medios platos desde once Colombia 153 (2-4/54759)

Restaurant y Bares

CARVAJAL.- Yanacocha 448.- Bar Pensión Av. Armentia, contrato mixto, Otro Av. Illimani, instalado, transferencias, 85.000.- Tienda Av. Achachicala anticrético, 15.000.- (4-5)

CARVAJAL, Yanacocha 448, bar pensión, Av. Armentia, contrato mixto, bar pensión Av. Illimani, transferencia 65.000.-. Tienda, trastienda calle Luciano Alcoreza Buenos Aires, alquiler 350.- (3-4)

Vehículos

VENDO VOLQUETAS Ref. al Tel. 82304 (r)

VOLQUETA.- Vendo Chevrolet modelo 1968 Referencias Garaje Superación Avenida Busch 654 teléfono 22906 (4-6/T)

AUTOMOVIL VOLKSWAGEN.- 1967 motor 1300 equipado con radio excelente estado vendo Juan de la Riva 1454 (4-6/45800)

VOLKSWAGEN 1971, automóvil alemán. Vendo Nicolás Acosta 420.(2-5/45767)

SE VENDE.- Vagoneta Chevrolet Referencias San Francisco horas 14 a 18 y 30 (4-6/45854)

VENDEMOS JEEPS, a la mejor oferta Toyota 1964 motor standard Nissan 1969 motor standard, Austin 1968 motor standard. Ver Mariscal Santa Cruz 999 esq. Yanacocha Indianápolis, tratar Tel. 55464 (c.)

SE VENDE, O, permuta con JEEP una camioneta POWER WAGON. Referencias Yanacocha 545 buscar Sr. Quiñones(3-5/45783)

VENDO Colectivo Ford modelo 70.Conchitas 475.Teléfono 55499 (30-1°./45638)

CARVAJAL.- Yanacocha 448.- Taxi Chevrolet Impala, 67, transfiero, Trufis Chevrolet, 67 venta. (4-5)

CAMIONETA DATSUN.- 1972 media tonelada con 17.600 km. de recorrido casa nueva. Vendo Juan de la Riva 1454. (4-6/45800)

Juguetes

LIQUIDACION.- De saldos juguetería Rimac, juegos de los famosos muñequitos "Vamos a Dormir" de la televisión y muchos otros juguetes. Precios de Costo. Galería Luz, local 16 planta baja. (4-16/45852)

COMPRO TREN de juguete, cualquier pieza o accesorio de tren eléctrico. Trenes completos Lionel Tel. Rodríguez 232 Sr. Sanjinés (r)

Antigüedades

PUERTAS TALLADAS Compro otras tallas bargueños, cuadros, marcos, Teléfono 83439 (31-2/45634)

WINCHESTER ANTIGUA Compro, espadas, trabucos, cascos, colts antiguas. Teléfono 83439 (31-2/45634)

Profesores Academias

DIBUJO HUMORISTICO Se dan clases de caricatura y dibujo humorístico. Dicta el dibujante "Villas". Requerir horario a los teléfonos 26643 (por las tardes) y 41125 (por las noches). (R)

CLASES DE MATEMATICAS, Física, Química (todo nivel) Mariscal Santa Cruz 1295, segundo piso, teléfono 21477. (1-10/T)

Negocios

VENDO PELUQUERIA, ínfimo precio Landaeta 444 (1-4/45756)

VENDO CINE En , pleno funcionamiento, ocasión por motivo de viaje. Referencias Teléfonos 20497 - 62122 (29-1°./EVF)

VENDO, juego sala precio económico excelente bufete, salón peinados, consultorio oficina, Landaeta 444(3-4/45778)

Máquinas

CORTADORA DE PASTO A motor o manual compro Referencias teléfono 83389 llamar de horas 11 a 11,30 y de 18 a 20.

COMPRO Máquina fotográfica "PENTAX" con o sin accesorios. Ref. calle Loayza N°. 107 buscar al Sr. Carlos Aramayo.

MAQUINAS DE ESCRIBIR, vende Comercio 994 oficina 6. (2-3/45766)

Ropa

VENDO Ropa poco uso, catre cuna, cuja, tocador y otros Referencias Mancera Kapac 189 interior Sra. Ruth (R)

Técnicos

ARREGLO, paraguas Colón 330 (3-7/45777)

REPARAMOS.- Televisores, Radios garantía a domicilio Teléfono 62179. (4-6/45857)

TECNICO EXTRANJERO, repara televisores, radios a domicilio, teléfono 2-9576/2-4/45760)

PASCUAL Maestro pintor ofrece sus servicios, realiza trabajos de pintado en general Teléfono 62307(28-11/T)

PLOMERO, instalaciones, reparaciones y de calefones. Teléfono 56517. (3-5/45782)

TECNICO EXTRANJERO Arreglo televisores a domicilio Teléfono 27801 (29-4/45629)

PLOMERO, se hacen instalaciones y reparaciones Tel. 54306 (1-4/45755)

PINTOR ALBAÑIL, llamar de 10 adelante Tel. 25108(1-3/45753)

PLOMERO Necesito con suma urgencia. Ref. Tel. 26375. Quintanilla Zuazo N° 216 (interior) (R)

SERVICIO TECNICO, radio televisión, transistores, mantenimiento de refrigeración Irpavi, Calle 9 No. 645 (1-7/T)

ARREGLO, carteras, maletas, carpetas entrego el mismo día, Colón 330(3-7/45777)

TV. RADIOS T.V., radiolas pick-up, reparamos a domicilio; garantía economía Tel. 20004. (1-6/T.)

Teléfonos

VENDO TELEFONO, comercial Tel. 40156(1o.-4/45751)

CARVAJAL, Yanacocha 448, teléfono particular venta instalado El Prado. Otros, particular, comercial, venta, alquiler, instalados, calle Yanacocha, Sopocachi, Villa Armonía. (3-4)

CARVAJAL.- Yanacocha 448.- tel. 54862.- Teléfono particular venta, instalado zona Norte .- Yanacocha .- Otros particulares alquiler, instalados zona Sopocachi, Av. Chile, Illampu, otras zonas. (4-5)

Casas

VENDO CASITA, Villa Armonía, peluquería céntrica. Referencias Héroes del Acre 1461 (2-4/45786)

VENDO, ocasión casita nueva en alto Obrajes, reconoce deuda hipotecaria largo plazo, igualmente 50 lotes de terreno a grandes facilidades, otro Alto La Paz. Referencias calle Bolivar 697 Of. 15. (3-5/45790)

CASA, con galpón cubierto y agua en EL ALTO cerca de la ceja vendemos. Referencias Potosí 1240 EMPRESA CONSTRUCTORA primer piso(2-4/45757)

NECESITO CASA JUNTA.- Mínimo tres dormitorios, Preferible Miraflores o Sopocachi Ref. Teléfono 60136. (r).

AL CONTADO, compro casita pequeña en Obrajes Tel. 41250 (1-5/T.)

CARVAJAL, Yanacocha 448, casa junta calle Juan José Pérez dos pisos antichrético, 120.000.-. Casa junta, Plaza Villarroel, por estrenar antichrético, 130.000.-. (3-4)

CARVAJAL, Yanacocha 448 , casa Av. Vásquez tres pisos, cuatro departamentos, 45.000.-- venta. Casa Villa Copacabana, 240 m2 venta, 220.000.--. Casa Gran Poder calle Méndez, entrega vacía, (3-4)

CARVAJAL, Yanacocha 448, Tel. 54862, casa San Pedro, Bartolina Sisa, cuatro departamentos, divisible en dos, venta. Casa Vino Tinto, venta 60.000.-, vacía o antichrético 30.000.--. Casa Achachicala, 232 m2, 30.000.- -. Casa Alto La Paz, Villa 12 de Octubre, 345 m2, venta.(3-4)

CARVAJAL.- Yanacocha, 448 tel. 54862.- Casa chalet, Seguencoma, dos departamentos, amplio jardín, garaje, venta, - Casa Avenida Vásquez, tres pisos, cuatro departamentos, venta .- Casa venta, Tacagua, 60 m2, 20.000.- Casa Tumusla, almacenes, amplio venta (4-5)

CARVAJAL.- Yanacocha 448.- Casa Junta. Juan José Pérez, cerca Universidad, antichrético, 100.000.- Casa junta, Cota Cota, antichrético, 20.000.- Casa Junta Av. Chacaltaya - Contrato mixto, 30.000.-700.-; Casa Junta Av. Vásquez amplia, jardín, antichrético, 10.000.-. (4-5)

CARVAJAL.- Yanacocha 448.- Casa, venta, Prolongación Landaeta un departamento 240.000.-; Casas, venta, Bartolina Sisa, cuatro departamentos, divisible, buen lugar.-; Casa Villa Copacabana, calle Oropeza, 240 m2, venta Casa, venta, Graneros dos pisos, 300 m2.- (4-5)

Animales

EXTRAVIO Se ofrece gratificación a la persona que dé datos sobre el paradero de un gato Angora de color blanco extraviado en las inmediaciones de las calles Lisímaco Gutiérrez y Alfredo Ascarrunz. Ref. Tel. 20435. (R)

CHINCHILLAS, entérese de todos ASPECTOS, adquiera el texto "Crianza moderna de Chinchillas" del Dr. José Santivañez, estación experimental de Patacamaya. (2-4/45765)

Tocadiscos Tv-Radios

VENDO aparato Stereo, 4 en 1200 Wats Marca Silvania, parlantes con suspensión de aire Ref. Tel. 41944 (r)

APARATO CUADRAFONICO 4 en 1 de 4 parlantes Tel. 21584 o calle Castro 1581 Sr. Escobar (r).

Propiedades Terrenos

VENDO, terreno amurallado con casa, camino Río Seco. Referencias República 1372 Villa Victoria (3-5/45789)

TERRENO, Alto Calacoto vendo, Comercio 994 oficina 11, teléfono 24402 (3-4/45788)

EN VENTA.- Una propiedad con árboles frutales y cafetal, todo por cosechara. Está situada Sacaba o Charobamba. Referencias Calle Canadá N° 1010. (4-5/45794)

CARVAJAL.- Yanacocha 448.- Lote Miraflores, Francisco de Miranda 560 M2 venta; Lote calle Santa Cruz, lugar comercial venta, Lote Cota Cota, 500 m2 venta Lote Gral. Lanza, 330 m2., venta - (4-5)

CARVAJAL, Yanacocha 448 Tel. 54862, vende lote Alto La Paz, 3.000 m2. Villa Dolores, 120.000.-. Lote, Cota Cota, 560 m2, buen lugar 40.000.-. Lote calle Gral. Lanza, 330 m2., sobre dos calles. (3-4)

CARVAJAL, Yanacocha 448 vende lote calle Pío XII. Illampu, construcciones. Lote, calle Santa Cruz, lugar comercial, ocasión. Lote Villa San Antonio, 525 m2.(3-4)

LOTE.- Compro de preferencia San Miguel.- Calacoto, Seglencoma Referencias teléfono 83087. (4-7/BO)

Revistas Libros

YA SALIO LA OBRA DE EDGAR AVILA ECHAZU "RESUMEN Y ANTOLOGIA DE LA LITERATURA BOLIVIANA"

De venta en todas las librerías

Distribuye en todo el país

GISBERT Y CIA S.A.

Librería - Papelería - Editorial

Comercio 1270-80 Casilla 195 La Paz

LAMINAS DIDACTICAS Gran surtido de láminas didácticas HEMMA para todos los grados escolares. Gran variedad. Librería Difusión Av. 16 de Julio 1601.

"VIDAS ILUSTRES" Desea comprar los primeros números de la revista "Vidas Ilustres". También el libro "La Raíz y las Hojas" de Juan Quirós. Ref. Tel. 26643 en horas de la tarde (R)

LIBRO DE LECTURA Compro libro de lectura "Jaimito" para ciclo básico. Cualquier estado de conservación. Ref. Tel. 26643, en horas de la tarde. (R)

LIFE EN ESPAÑOL vendo primeros 9 volúmenes encuadernados. Tel. 83551 (r).

WALTER SCOTT, vendo obras completas Walter Scott en idioma inglés veinticinco volúmenes Ref. Tel. 83551 (r)

LA MEJOR LITERATURA Lo más selecto de la literatura boliviana, Premio de Cultura 1973, del escritor Porfirio Díaz Machicao: "El estudiante enfermo", "Vocero" o "Historia del rey chiquito". Librería Difusión, Av. 16 de Julio 1601

VENDO Una colección del matutino PRESENCIA desde el año 1967 a la fecha Ref. calle LOAYZA N°. 107 (buscar al Sr. Carlos Aramayo)

LIBRERIA DIFUSION Con el fin de servir mejor a su clientela, Librería Difusión inaugurará su nuevo local en Av. 16 de Julio 1601, donde le ofrecerá gran variedad de libros escolares, técnicos, literarios y otros artículos de escritorio.

REVISTAS Compro toda clase de revistas pasadas, con preferencia "Misterix", "Rayo Rojo", "Pato Donald", "Fantasía", "La Gran Historieta", "El Gran Bonete" (del número 1 al 40) Ref. Ciudad Satélite Plan 266 Calle 15, N° 148 Sr. Glacier (R)

Repuestos

SE VENDE.- Motor Tornado Willys y puertas delanteras para vagoneta misma marca. Avenida 6 de Agosto 2353.

(4-6/45797)

SE VENDE.- Motor medio paquete Chevrolet 8 cilindros en V. 3.5/8 cilindrada. Avenida 6 de Agosto 2353.. (4-6/45797)

SE VENDE.- Funda diferencial completa con piñón y corona para Vagoneta Willys Tornado Avenida 6 de Agosto 2353.

(4-6/45897)

VENDO CARBURADOR A medio uso y en perfectas condiciones para motor VOLKSWAGEN 1500 - Ref. teléfono 41125 de 10 a 12 Sr. Maldonado.

SE VENDE.- Funda de diferencial para vagoneta International 1968 UP. Avenida 6 de Agosto 2353. (4-6/45797)

VENDO, Cigueñales GMC-Pistones nuevos, 030.- Díaz Romero 1340 segundo piso (3/45779)

COMPRESORA MINERA, chicharras, mesa "SEISTER" compro, cualquier estado, teléfono 42587.(2-3/45774)

EN VENTA, 2 bombas de aceite, 1 bomba de aceite grueso, 1 cargadora de batería, 1 compresora grande (WAYNE). Referencias Avenida República No. 1448. Teléfono 40588 (3-5/45780)

Muebles

VENDO MUEBLES, de dormitorio cocina, radiola Telefunken Stereo, grabadora Telefunken, lámparas, proyectora 8 mm, armario para discos, etc. Pasaje Juan Salgueiro 2341 a 30 metros de la calle Rosendo Gutiérrez (c.)

VENDO A PLAZOS Livings comedor dormitorios en fórmica Teléfono 26362 Juan de la Riva 1419 (28-6/45615)

MUEBLES, vendo comedores, dormitorios formicados, livings FACILIDADES, Almirante Grau 1306 esquina. (2-4/45764)

Préstamos Dinero

CARVAJAL, Yanacocha 448, dinero desde 5.000.- hasta 100.000.--, hipotecarios, dólares 400 hasta 10.000, sobre joyas desde 1.000 adelante. (3-4)

DOLARES.- Ofrezco urgente Teléfono 23157. (4-6/45856)

CARVAJAL.- Yanacocha 448.- Dinero 5.000, 10.000, 15.000, 20.000; hasta 100.000; Dólares desde 400 hasta 10.000; sobre joyas desde 1.000 adelante (4-5).

CRUZEIROS, necesitamos comprar teléfono 43376(2-4/45769)

COMPRO, cruzeiros, teléfono 50459, llamar de las mañanas. (3-5/45787)

PRESTO DINERO, sobre casas desde 10.000 trámite inmediato. Avenida Mariscal Santa Cruz 1229, teléfono 51665. (2/45770)

Departamentos Habitaciones

HOTEL ATLANTIC Avenida Armentia 521 Teléfono 23342 habitaciones individuales $b. 20.00 Delegación con convencional (7-7A/45018)

NECESITO Dos piezas, cocina y baño independiente. Ref. Galerías Luz, tercer piso, oficina 19. Preguntar por Freddy Herrera (R)

HABITACIONES EN ANTICRESIS, $b. 10.000 2 habitaciones machihembradas en zona Norte, preferible matrimonio solo. Referencias teléfono 54464 (2/45763)

DEPARTAMENTO PEQUEÑO Ofrezco en calle Castro N° 1581 $b. 800.oo Tel. 21584. Preguntar por Sr. Escobar. (R).

DEPARTAMENTO GRANDE Ofrezco $b. 2.400.oo Ref. Teléfono 21584 o calle Castro N°. 1581 Buscar Sr. Escobar. Preferible en horas de la noche (R).

PIEZA SUELTA Alquilo barata. Ref. Calle Linares 968 Sr. Sanjinés. (R)

HABITACION EN ALQUILER O ANTICRETICO, se precisa una pieza de 4 x 4, preferible planta baja para utilizarla como depósito, en la periferie del Edificio Esperanza. Ref. 4to. piso del Edificio Esperanza, buscar Arq. Conley de hs. 9 a 12 y 15 a 17. (3- 45792)

VENDO, departamento horizontal 20 de Octubre días hábiles de 19 a 21 horas, sábados y domingos todo el día teléfono 54892. (2-3/45775)

DEPARTAMENTO EN ANTICRETICO, necesito preferible Zona Norte. Referencias teléfono 27568. (2-4/45768)

ANTICRETICO, ofrezco pequeña habitación para estudiante en Claudio Pinilla 1528 (3-4/T)

NECESITAMOS, departamentos, habitaciones; colocación inmediata, propietarios no pagan comisión. Avenida Mariscal Santa Cruz 1282, teléfono 51665 (2/45770)

ALQUILO.- Departamento de dos pisos, independiente, dos dormitorios y dependencias. Matías Terrazas 469, Plaza Gualberto Villarroel. (4-6/45799)

RESIDENCIAL MADRID.- Ofrece habitaciones confortables, a precios módicos, en zona comercial de la Avenida Aroma. Dirección Calle Junín 6723 (al lado de Flota Continental).

CARVAJAL.- Yanacocha 448 tel. 54862.- Departamento Villa Copacabana anticrético, 55.000.- Departamento Obrajes, calle 10, mixto, 50.000 - 2.000.- Departamento, pequeño Sinosain Manzaneda, anticrético, 25.000.-; (4-5)

Empleados

EMPLEADA DOMESTICA Preciso a la brevedad posible. Referencias calle Díaz Romero 2709. Tel. 21550. (R)

NECESITO OBRERO.- Trabajo enmurallamiento de terreno en Calacoto. Existen posibilidades lograr acuerdo para posteriormente pueda quedarse como cuidador. Referencias teléfono 21474 Sra. Jenny o oficina Deportes Min. Informaciones (4-5/FR)

AGENCIA DE LUBRICANTES.- Necesita ayudante, conocimiento de Aceites engrase Referencias Avenida Esteban Arce 1719 Villa Copacabana.

(4-5/45795)

REPUJADOR, con vasta experiencia en trabajos de artículos de aluminio y dirección de mando precisa empresa industrial con urgencia. Llamar al tel. 63862 para concertar entrevista (c.)

SE NECESITA, empleada cama adentro, presentarse con certificados en la siguiente dirección: Julio Patiño 779 entre calles 13 y 14 Calacoto Tel. 82429 (c.)

SE NECESITA.- Un cerrajero. Talleres Texono. Teléfono 23512. Calle Corrales 1187. Miraflores

(4-5/45796)

FAMILIA EXTRANJERA Necesita cocinera con certificado y cama adentro. Referencias Teléfono 54397 (31-2/T)

CARPINTERO Se precisa maestro para trabajos sencillos. Referencias Av. Arce N°. 2458. 2°. piso. (R)

SECRETARIA, se precisa con conocimientos de contabilidad, enviar curriculum vitae a cajón postal 2964 (c.)

EMPLEADA DOMESTICA, que sepa cocinar, precisamos para Irpavi cama adentro. Teléfono 82848.

COBOCE S.A.M., requiere encargado de costos con experiencia mínima de dos años, preferentemente con conocimientos en sistema de costos por procesos (c.)

PARA LIMA PERU, preciso empleada doméstica con certificados, ofrezco buen sueldo. Referencias teléfono 83087 (3-5/BO)

NECESITO, sirvienta que sepa de cocina con certificados y carnet, Jaimes Freyre 2906 (3-5/45785)

EMPLEADA.- urgente necesito, que sepa cocinar Ref. 83447 Obrajes.

NECESITO, tejedor para máquina TURMIX, calle Paraguay 1264 (3/T)

AVISOS ECONOMICOS

CARVAJAL, Yanacocha 448 . Tel. 54862, departamento, anticrético, Villa Copacabana, 2 dormitorios, dependencias 55.000.--. Departamento, pequeño Alto La Paz, ciudad Satélite 15.000.--. Departamento Ramona Sinosain anticrético (3-4) 25.000.--.

CARVAJAL.- Yanacocha 448. Tel. 54862.- Dos habitaciones, cocina, anticrético, calle Colombia, 15.000.- Una habitación calle Estados Unidos anticrético 18.000, amoblada 20.000.- Cuatro habitaciones, baño, cocina, Tembladerani, anticrético, 15.000;. Dos habitaciones Villa Copacabana, cocina, baño, anticrético, 10.000.- Una habitación, Isaac Tamayo, 10.000 (4-5)

CARVAJAL.- Yanacocha 448 tel. 54862.- Departamento Plaza Villaroel 3 dormitorios, dependencias, terraza, por estrenar, antichrético 100.000.-; Departamento, Sopocachi, Víctor Sanjinés, anticrético 25.000.- Departamento. final Guatemala, anticrético 25.000.- (4-5)

CARVAJAL.- Yanacocha 448.- Habitacion pequeña Av. Vásquez, anticrético 4.000 amoblada 6.000.- (4-5)

CARVAJAL, Yanacocha 448 tel. 54862, dos habitaciones, cocina, baño, independiente Yanacocha 30.000.--. Dos habitaciones Av. 6 de Agosto 30.000.--. Anticrético dos habitaciones final Colombia, anticrético 15.000.--. (3-4)

CARVAJAL.- Yanacocha 448.- Una habitación Achachicala, anticrético, 6.000; Una habitación final, Guatemala, contrato mixto, 7.000 - 200.-; Una habitación - tienda, Quintanilla Zuazo, anticrético, 40.000.-; Dos habitaciones cocina, calle Puerto Rico, mixto, 15.000 - 400.- (4-5)

AGENDA

— PRESENCIA Av. Mariscal Santa Cruz - Edif. CENTRAL: Tel. 40460 - 41125 y 52184 - GERENCIA 52172.- PUBLICIDAD: Tel. 52178 REDACCION: Casilla 1451-. Cajón Postal 3275.

FARMACIAS DE TURNO DEL 30 DE MARZO AL 6 DE ABRIL

COCHABAMBA Ballivian N° 1482 y **SAN GERARDO** Av. Saavedra N° 2160 **SAN MILARION** Bolívar Tel. 41595 **SUCRE** Av. Armentia N° 639 Tel. 25552 **SANTA FE** Tel. 2332 Tel. 21581 **SAGARNAGA** Ven. Burgos - Rodríguez N° 14 - Hernando Siles (calles 3 - 4).

FARMACIAS DE TURNO PERMANENTE

OBRAJES Plaza Franz Tamayo Tel. 82081. Obrajes- **SAN** Republica 26 Tel. 20223 Villa Victoria Av. Ametlla Tel. 59107 Alto de La Paz.- **CRISTO REY** General Lanza 12 Sopocachi Alto.

TELEFONOS DE URGENCIA

BOMBEROS 119.- **ASISTENCIA PUBLICA** 118-22111.- **TRUFILA** 110.- **TRANSITO** 26148.- **SAMAPA** 26628-25048.- **ENTEL** TELEFONOS (RECLAMOS) 113.- **INFORMACIONES** 104.- **HORA** 117.- **LARGA DISTANCIA-EXTERIOR** 25907-09.- **INTERURBANO** 108.- **HOSPITAL DE CLINICAS CENTRAL** 22821-22873.- **AASANA**

FLOTAS

TRANS-SERVICE LTDA. Alto de la Alianza N°. 797 Tel. 79... **TRANSPORTES "EL CHAPACO"** Chuquisaca 364 Tel. 24... **TRANSPORTES UNIVERSO** Av. Montes 638 Tel. 23827.- **TRANSPORTES SAMA.** Murillo esq. Graneros Tel. 28462.- **TRANSPORTES "ILLIMANI BOLIVIA"** Plaza Alonso de Mendoza, Telefono 24... **TRANSPORTES ANDINO.-** León de la Barra 360 Tel. 20471.- **BERMEJO** Av. Montes 620 Tel. 20477 - 40461.- **LAURO** Av. Camacho 1222 Tel. 20981.- **CONTINENTAL** Av. Montes 679 Tel. 20961.- **TRANSPORTES PILCOMAYO** Figueroa esq. Tiquina 2... **ALIAGA** Av. Montes 700 Tel. 26378.- **URUS** Bozo 196 Tel. 20... **TRANSPORTES SAN CRISTOBAL** Plaza Alexander 2... Tel. 41076.- **FLOTA YUNGUEÑA** calle Corocoro N°. 1571 Tel. 2... **TRANSPORTES TARIJA** Tiquina 37 Tel. 28311.- **TRANSPORTES VICTORIA** Emilio Calderón 563 (Gran Poder) Tel. 26599.- **PORTES ABAROA** Plaza Alonso de Mendoza Tel. 2596... **BUSES KIRGUINCHO** Bozo 108. Tel. 54612.- **TRANSPORTES MENDEZ.** Chuquisaca 626 Tel. 29851.- **TRANSPORTES INCA** Bozo N° 108 Tel. 40375.- **TRANSPORTES MANCO KAPAC** calle 580 (Hotel Tumusla).- **"DORADO ORIENTE"** YAÑEZ Tel. 2... Bozo 106. Tel. 40373.- **TRANSPORTES REYEROS** (a Copacabana) Tel. 660 Tel. 20984.- **EXPRESO PANAMERICANO LTDA.** Serrano Sucre - Villazón. Dirección calle Bozo N°. 167 Teléfono 2860...

EMPRESAS AEREAS

LLOYD AEREO BOLIVIANO Tels. 54649-53132-55769-51351.- **LUFTHANSA** Tels. 20383-25780-50499-50609.- **AEROPUERTO** 5... **AEROLINEAS ARGENTINAS** Tel. 50795.- **AVIANCA** Tels. 5... **FRANCE** Tel. 51740.- **LAN** Tel. 28536- **KLM** Tel. 42985.- **SWISSAIR** Tel. 5... **PANAM** Tels. 54117-41865.- **BOA** Tel. 28387.- **VARIG** Tel. 5... **TORIANA** Tel. 54472.- **IBERIA** Tels. 20270-24778.- **ALITALIA** Tel. 5... **B.O.A.C.** Tel. 53541.- **CANADIAN PACIFIC** Tel. 53541.- **BOLIVIANA DE AIRLINES** Tel. 53541.- **BRITISH- CALEDONIAN** Tel. 53541.

BRANIFF INTERNATIONAL

VENTAS-INFORMES Tels. 21100-21105.- **AEROPUERTO** 5... **CARGA** Tels. 59555-59015.- **ESTACION CENTRAL** Tels. 5325... **TACION GUAQUI** Tel. 588.

SEÑORITA, de buena presencia se necesita con conocimientos para ventas en discos. Comercio 877 (c.)

Varios

VENDO,- Machihembrado, mara de Santa Cruz Barraca "El Penoco". Tumusla 773 (4-8/45798)

ECONOMISTAS Auditores, abogados, administradores de empresas, estadísticas, contadores generales e investigadores privados se ofrecen. Reserva y seriedad. Visite PROGEEC Ltda. Galerías Luz 3er. piso Of. 19. (R)

ORQUESTA L.M., garantía calidad Tel. 21141 (1-4/45754)

CERAS "JUHO" Fábrica de ceras "JUHO" ofrece su producto por mayor y menor Referencias Pasaje Kuljis 541 (R)

BALANCES Realizamos trabajos de auditoría, sistema de costos, aperturas y cierres, organización de empresas, asesoramiento y financiamiento a pedido de concerniente. Oficina 19. 3er. piso de galerías Luz. PROGEEC. (R)

OCASION.- Vendo televisor Hitachi 12'', casi nuevo. Referencias Sánchez Lima 2178. (4-5/45853)

BILLAS BILLARES.- Calidad insuperable, accesorios. Rodríguez 658. (4-9/45881)

SE VENDE, ataúd fino americano especial para bajo tierra o mausoleo. Referencias teléfono 42984. (2/45771)

VENDO Mostradores con equipo de refrigeración, balanzas electro-cortadoras de fiambres, FREEZER horizontal y vertical. Final Díaz Romero, Callejón derecha N° 2 Teléfonos 40006 - 23417 (29-2/T)

COMPRO LATAS Vacías de leche. Referencias Pasaje Kuljis 541 (R)

PASAPORTES 48 horas Colón 595 LA NACIONAL (31-2/45648)

VENDO CATRES Tipo camarote $b. 1.700.oo Ref. Calle Linares 968. Ref. Sra. Aidée Aguirre. (R)

VIGAS De pino oregón, de 9 metros de largo. Tel. 42398. Sr. Fortunato Rodríguez. (R)

PIANO, preciso en alquiler. Referencias teléfono 28892(2-5)

VENDO, lavadora, Rifle 22, Violin, teléfono 27566 (3/45784)

CARVAJAL, Yanacocha 448 Tel. 54862, piano nuevo, alemán vende motivo viaje. (3-4)

POSTER FOTOS

Especial para la decoracion de todo tipo de ambiente. Motivos infantiles con personas de famosos dibujantes. Librería Difusión, Av. 16 de Julio 1601.

PUERTA, made... teléfono 42919

PASAPORTES, Carnet Identidad Militar; Títulos Certificado Nacimiento tramitación Avenida Mariscal Cruz 1282. Teléfono atención domicilio.

GRATIFICO, a la que entregue tiempo extraviados Bus Tumusla a norma PRADO. Calle Sanjinés No. 903

PIEDRA CORTADA ño grande cualquier tidad compra Referencias teléfono horas oficina.

SE VENDE un terreno m2 en la ciudad de la calle Tarapacá, Felipe y Aldana, cias: en La Paz, Cornejo N° 3 pocachi); buscar Pedro Cabellos 2/44591).

COCHABAMBA

LOTE EN COCHABAMBA Vendo hermoso lote zona de Calacoto Referencias Teléfono COCHABAMBA (R)

SANTA CRUZ

OCASION Vendo el CRUZ fundición de bronce valor $b. Fundición Ossa Ltda. fono 2-6025

A los cuatro

PUNTO DE VISTA

Suiza y da sus impresiones - Las vacaciones son maravillosas. Hay limpio y se come bien, que si a uno le gusta entonces queda decepcionado.

ABUNDANCIA

Un rico norteamericano escoge un magnífico restaurante y entrega un cheque por mil dólares.

- Quiero aquel cheque, dice.

- Pero no tengo el vuelto, le excusa el vendedor.

- Pero no cuesta más de mil dólares.

- No tiene importancia, dénme el cambio en monedas de veinticuatro centavos...

ALTERNATIVA

En un cocktail, un señor habla con su amiga:

- Me siento muy dispuesta... Estoy muy cansada.

- Entonces estoy de acuerdo, suspira la muchacha aburrida... porque no tengo ganas de irme inmediatamente a nadie que le haya informado.

EDAD

Refiriéndose a una señora conocida, un señor pregunta a un amigo:

-¿ Qué edad tendrá esa señora?

- No lo sé. Pero una vez que entrar en su camarín, se quitan dos ramos de rosas y dos años, dicho: "¡Ve usted! Hoy cumplí mis cumpleaños; ni mi ex esposo ni mi novio lo han de creer". Luego, salió unos minutos después pidió contar las rosas del primer ramo del novio había 20 y del ex-marido 39!

GANE DINERO

PUBLICANDO SUS AVISOS ECONOMICOS en PRESENCIA

PREMIOS EN EFECTIVO

TARIFAS REDUCIDAS EN SERVICIO DE LA COMUNIDAD

SORTEOS MENSUALES

1o Premio $b. **500.-** 2o Premio $b. **250.-** 3o Premio $b. **150.-** 4o Premio $b. **100.-**

El único requisito para hacerse acreedor a uno de estos premios consistirá en conservar el recibo que por sus AVISOS ECONOMICOS extiende nuestro Departamento de Publicidad,

El número de su recibo puede ser el premiado Y...Ud. cobra su premio a sola presentación de dicho recibo.

HOY CINES TV

JE CAMPERO Tel. 23333

née TALLA DE ENTES. Tanda y Noche ANJA MECÁNICA. ctamente prohibida para res de 21 años, ingreso con el de identidad. Matinée 4.50, Tanda y Noche 14.00.

JULIO Tel. 22191

née, Tanda y Noche PUE- CHICO. Matinée, Tanda y e 8.00, 10.00

VERSO Tel. 42660

née. Tanda y Noche LOS FESIONALES. Matinée ea 6.00, Mezzanine 7.50, la y Noche Platea 7.50, zanine 9.00

LA Tel. 53803

rio Especial, Matinée Hs. 0, Noche Hs. 20. 30 LOS Z MANDAMIENTOS. née 7.50, 6.00, Tanda y e 9.00, 7.50.

NCESA Tel. 51821

née, Tanda y Noche MA- ERO CINCO. Matinée 5.00, 3.50, Tanda y Noche 5.00, 4.00

LA Tel. 23535

née, Tanda y Noche ADIOS NCIA, ADIOS. Prohibida menores de 21 años, in- o con carnet de identidad. cioso EL MUDO AL ANTE. Matinée 6.00, 7.50, la y Noche 7.50, 9.00

AZ Tel. 53842

née, Tanda y Noche BA AZUL. Prohibida para res de 18 años. Noticioso EL MUNDO AL INSTANTE. Matinée 6.00, 7.50, Tanda y Noche 7.50, 9.00

MIRAFLORES Tel. 53159

Matinée doble EL PAYASO y YO QUIERO DIBUJARTE. Tanda y Noche DULCE LOCURA y EL ASESINATO DE TROTSKY. Matinée 4.00, Tanda y Noche 4.50.

6 DE AGOSTO Tel. 23829

Matinée, Tanda y Noche en technicolor LA GUERRA DE MURPHY Actualidades Mundiales N° 11. Precios Matinée Platea 6.00, Mezzanine 7.50, Tanda y Noche Platea 7.50, Mezzanine 9.00

ABAROA Tel. 50252

Matinée, Tanda y Noche LA NOCHE DE LAS NARICES FRIAS y EL HOMBRE DEL MALETÍN. Matinée Platea 4.00, 3.00, Tanda y Noche Platea 4.50, 3.50.

ESMERALDA Tel. 52454

Matinée Tanda dobles LAS MOMIAS DE GUANAJUATO y KALIMAN. Noche doble KALIMAN y MUJERES DE MEDIA NOCHE. Prohibida para menores de 21 años Matinée 4.00, Tanda y Noche 4.50.

PARIS Tel. 29704

Matinée, Tanda y Noche La gran película LA CIUDADELA DE LOS ROBINSON. Precios Matinée, Tanda y Noche Platea 5.00

COLONIAL (EX SAN CALIXTO)

Tanda y Noche dobles CANALLAS PERO HEROES y ESCUADRON MOSQUITO.

TELEVISION BOLIVIANA

18.45 Lagarto, tortuga, león
19.16 Hacia el Mañana
19.29 La familia Patridge
20.01 Un Extraño en Nuestras Vidas
20.34 Deportivo 7
20.55 Telenoticioso Boliviano
21.24 Eventual
22.00 Los Invasores
22.50 Cierre Emisión

MEXICO Tel. 26867

Matinée EL NANO y LIO DE FALDAS, Tanda y Noche LOS DESALMADOS y LIO DE FALDAS, Matinée 4.50, 3.50, Tanda y Noche 5.00, 4.00

EBRO Tel. 42939

Matinée, Tanda y Noche dobles CONSPIRACION INFERNAL y CASTA INVENCIBLE. Matinée 4.50, 3.50, Tanda y Noche 5.00, 4.00

CENTER Tel. 29573

Matinée doble LA NOVICIA SOÑADORA y LA TRINCHERA. Tanda y Noche doble LA VENUS MALDITA y LA NOVICIA SONADORA. Matinée 3,60, 3.10, Tanda y Noche 4.70, 3.60

VARIEDADES Tel. 24071

Matinée EL REY DE LOS OSOS y LA VALIJA, Tanda y Noche HOMO EROTICUS SUPER-MACHO y LA VALIJA Matinée 4.00, 3.00, Tanda y Noche 4.50, 3.00

PALERMO

Matinée, Tanda y Noche doble CAPULINA CORAZON DE LEON y BLUE DEMON CONTRA LAS MUJERES DIABOLICAS. Matinée 3.00, 2.50, Tanda y Noche 3.50, 3.00

BUSCH

Matinée y Tanda EL BARON ROJO y CASERIA HUMANA, Noche CASERIA HUMANA y CAUTIVA DE LA SELVA.

MURILLO Tel. 52647

Matinée, Tanda y Noche estreno doble CON TODOS MIS SENTIMIENTOS y STANLEY MI AMIGO MORTAL. Matinée, Tanda y Noche 4.50, 3.50.

TEATRO MUNICIPAL

Tanda y noche Cia. CELSO PEÑARANDA QUIROGA en CANCION PARA MI PUERTO. Luneta 10. Anfiteatro 7. Galería 5.

Vigésimo cuarta devaluación del peso uruguayo

MONTEVIDEO, 3 (AP).- Como resultado de la política devaluacionista del gobierno, el peso uruguayo ha sido depreciado en un 12,46 por ciento en el primer trimestre del año.

El Presidente Juan M. Bordaberry dispuso ayer la vigésimo cuarta devaluación monetaria desde que asumió la presidencia en marzo de 1972. La cotización oficial del dólar es ahora de 1.044 pesos comprador y 1.054 pesos vendedor. Esta última devaluación fue de 4,03 por ciento.

La primera devaluación la ordenó Bordaberry al siguiente día de asumir el poder, al elevar la cotización de 150 pesos a 500 pesos por dólar.

Se estima que la política devaluacionista, que según voceros radicales será mantenida, generará mayor inflación al encarecer los productos de importación. Consecuentemente, la devaluación equivale a una baja real del salario porque en abril se necesitarán más pesos que en marzo para importar productos y materias primas.

Sin embargo, recientemente el gobierno rechazó una demanda de aumento salarial solicitado por la delegación obrera que integra la Comisión de Productividad, Precios e Ingreso (COIRIN), formada también por delegados oficiales y empresariales.

Aún no se ha divulgado la tasa inflacionista del primer trimestre de 1974, pero en enero fue de 16,80 por ciento, según estadísticas oficiales.

Según informes, el memorándum obrero presentado para solicitar los aumentos de sueldos, sostenía que desde 1968 a diciembre de 1973, el costo de la vida se ha elevado en 979,86 por ciento mientras que en igual período, los sueldos fueron aumentados en 723,78 por ciento.

La inflación de 1973 fue del 7,5 por ciento, según el gobierno. De acuerdo con una publicación del matutino El Día, el salario real en 1973 descendió al 90,24 por ciento, que es la cifra más baja del último quinquenio.

La rebaja del salario real se toma por las diferencias entre los aumentos salariales y el aumento de precios.

FALLECIMIENTO.- La muerte de Georges Pompidou, no solamente enluta a Francia sino al mundo. El sepelio de los restos del ex-presidente tendrá lugar hoy. Jefes de Estado de los cinco continentes enviaron su condolencia por la sensible pérdida. (Radiofoto AP especial para PRESENCIA).

Semblanza de Georges Pompidou

PARIS, 3 (AP) - Georges Pompidou ejerció la presidencia de Francia durante casi cinco años, pero nunca logró deshacerse totalmente de la sombra de su antecesor, el General Charles de Gaulle.

En los últimos meses de su vida, Pompidou se vió envuelto en una disputa con los Estados Unidos, que es una consecuencia directa de la herencia nacionalista de De Gaulle.

Con su salud cada vez más precaria, Pompidou se irritaba mucho cuando se le preguntaba sobre su enfermedad, que nunca fue revelada.

Durante los seis años que fue primer ministro de De Gaulle y cinco como presidente, Pompidou pareció no encontrar jamás la forma de llegar al corazón de las masas.

Hijo de un profesor de escuela de las montañas del sur de Francia, Pompidou carecía del carisma y la fuerte personalidad de De Gaulle.

Pompidou no llegó a transmitir su propia imagen al partido.

En el último acto político de su vida Pompidou advirtió la semana pasada que Francia no permitiría a Estados Unidos dominar Europa Occidental.

Pompidou debía ir a Alemania a fines de mes, con la esperanza al parecer de convencer al Canciller Willy Brandt de que apoyara por lo menos parte de los planteamientos franceses; quería también que Brandt rechazara firmemente, junto con él, las demandas inglesas de renegociar los términos de su ingreso al Mercado Común Europeo.

En la actual reunión del Mercado Común, el canciller francés Michel Jobert transmitió a los demás países miembros, la semana pasada la posición francesa ordenada por Pompidou. El viernes último, Jobert voló a París para informar al presidente: esa fue su última reunión de carácter político que sostuvo Georges Pompidou.

Pompidou nació el 5 de julio de 1911, en la aldea montañosa de Montboudif. Sus padres eran maestros de escuelas y Georges decidió dedicarse a la misma profesión.

A través de la ocupación alemana durante la Segunda Guerra Mundial, Pompidou enseñó en París pero cuando la ciudad fue liberada, un amigo común le presentó al General De Gaulle, que encabezaba el gobierno provisional francés.

De Gaulle escogió a Pompidou como uno de sus asistentes, iniciando una estrecha asociación que continuó hasta el deceso del general, un cuarto de siglo después.

Durante los años de De Gaulle fuera del control político, Pompidou ingresó en el banco francés de los Rothschild y ascendió rápidamente a administrador general, al mismo tiempo que mantuvo sus vínculos con De Gaulle.

De Gaulle retornó al poder en 1958 y designó a Pompidou jefe de su estado mayor personal. Dos años más tarde, Pompidou fue delegado francés en los primeros contactos secretos con los rebeldes argelinos, el preludio a la independencia de Argelia.

EE.UU.

Analizarán política petrolera venezolana

WASHINGTON, 3 (AP).- Un grupo del Congreso comienza esta semana una serie de reuniones a puerta cerrada que dará el primer indicio del sentimiento legislativo hacia la controvertida política petrolera de Venezuela.

El grupo, integrado por miembros del Comité de Agricultura de la Cámara de Representantes, estudiará los pedidos de cuotas de azúcar formulados por más de treinta países, incluso el de una cuota básica de 61.000 toneladas presentado por la Asociación Venezolana de Distribución de Azúcar.

Fuentes del Congreso indicaron que el papel de Venezuela como proveedor de petróleo podría influir en la decisión final en asignación de cuotas de azúcar, más que su capacidad para producir azúcar para exportación.

El azúcar representa relativamente poco en el panorama exportador de Venezuela. A los precios actuales, una cuota de 61.000 toneladas significaría una ganancia anual de unos 20 millones de dólares en divisas extranjeras, porcentaje insignificante en relación con el total.

Por lo tanto las deliberaciones del cuerpo legislativo sobre la cuota de azúcar son observadas más por sus implicaciones políticas que por las económicas.

Las deliberaciones se efectúan en una atmósfera de insatisfacción del Congreso por la decisión adoptada en enero por Venezuela de aumentar el precio de referencia para el petróleo, elevando el precio de exportación a 14,08 dólares por barril.

El representante Bill Gunter propuso una suspensión de la cuota azucarera de Venezuela a menos que los precios petroleros se reduzcan a niveles lógicos, y el senador Lawton Chiles pidió una serie de sanciones económicas contra Venezuela.

Otros legisladores creen, sin embargo, que seria imprudente enemistar a una nación de la que millones de norteamericanos dependen para sus necesidades de combustible. Se admite que sin las exportaciones del millón y medio de barriles de petróleo diario se crearía en Estados Unidos una crisis de enormes proporciones.

El Departamento de Estado parece oponerse a la política de sanciones, y solicitó al Congreso que mantenga las cuotas azucareras de todas las naciones, incluso Venezuela, a los niveles actuales.

Argentina

Radicalismo advierte sobre el peligro de guerra civil

BUENOS AIRES, ABRIL 3 (INTER PRESS SERVICE).- "Todos los sectores del poder civil mayoritario del país, deben sentirse actores clave en esta lucha por la pacificación. Si perdemos esta batalla, el país cruzará los limites de seguridad y entrará en la guerra civil". Así lo indicó Ricardo Balbín, Jefe de la Unión Cívica Radical, el principal partido de oposición.

Balbín indicó en otra parte de sus declaraciones: "Es fundamental no dejarse ganar por el pesimismo que intentan desencadenar los representantes de las minorías, derrotadas avasalladoramente por el dictamen de las mayorías en las urnas". Añadió que "esas minorías no quieren que el país vote en 1977, porque tampoco quieran que el país votase en 1973. Esa es la trampa que debemos romper. Deben cesar las muertes cotidianas. Cada una de ellas intenta matar la posibilidad del diálogo nacional".

Balbín dijo que "el radicalismo no capitulará en la defensa de las banderas de la institucionalización. Dentro de ella todo será analizado, discutido, perfeccionado o condenado, si fuera necesario. Pero fuera de ellas las mayorías nada podrían analizar, discutir, perfeccionar, o condenar. Aventuras como la de junio de 1966 (cuando el presidente constitucional Arturo Illia fue derrocado por el general Juan Carlos Onganía) no se repetirán. Esto es una advertencia y un consejo", concluyó.

Adelantos en investigaciones sobre los orígenes del cáncer

ROMA, 3 ABRIL (IPS).- El Premio Nóbel de Medicina Albert Sabin anunció novedades con respecto al cáncer, durante su intervención en la cuarta jornada del 24 Congreso Nacional de la Sociedad Italiana de Patología Clínica. Entre otras cosas, Sabin dijo que 14 diferentes tipos de cáncer en el hombre están en directa relación con la infección provocada por el virus de herpes.

Junto con su colega italiano profesor Giulio Tarro, Sabin elaboró un test que permite detectar la presencia de neoplasmas, debidos al virus de herpes en el organismo humano. Sabin dijo a los periodistas que sus estudios serán llevados a simplificar este particular test de modo que pueda ser realizado sin mayores inconvenientes en los laboratorios de patología médica.

Según agregó Sabin, en el Congreso efectuado en San Remo, los tumores malignos humanos que se encuentran relacionados con tal virus son los que se registran en la piel, los labios, el cuello, el útero, el ano, la faringe, nasofaringe, laringe, recto, riñones, vesícula, próstata, pene y vagina. Estos son responsables del veinticinco por ciento de los casos de cáncer diagnosticados anualmente en los Estados Unidos y del mismo porcentaje de muertes tanto en los Estados Unidos o en Europa.

LA EMOCIONANTE Y BELLISIMA TRAYECTORIA VITAL DE UN INDIO QUE LLEGA A LOS ALTARES COMO UNO DE LOS MAS ABNEGADOS ALUMNOS DE SAN JUAN BOSCO

"CEFERINO, INDIO SANTO"
Apta para todo público
LUIS DE LA CUESTA - IVAN GRONDONA - LUIS MEDINA CASTRO
JORGE VILLALBA - AGO FRANZETTI - LUIS MATHE
MARISA GRIEBEN - JULIO JOSE CAMERO
RICARDO PASSANO Y LA PARTICIPACION ESPECIAL DE JORGE SALCEDO
LIBRO ORIGINAL ULYSES PETIT DE MURAT - JORGE MOBAIED
DIRECCION EASTMANCOLOR
IMPACTO DE · INCOFISA ·

MAÑANA EMOCIONANTE ESTRENO CINE 16 DE JULIO

UN MUNDO DE INTRIGAS Y AMBICION
EL ESPADACHIN VOLADOR
con WENG YI - COLORES

Acción arrolladora... Luchas a muerte....
MATINEE Y TANDA DOBLE con
Que el diablo te perdone
Nada lo detenía... Nadie podía con él... Implacable... seguía su caminar....
Estrella: TERENCE HILL
NOCHE, ELECTRIZANTE DOBLE:
El dulce cuerpo de Deborah
PROHIBIDA PARA MENORES
con CAROL BAKER - TECHNICOLOR
HOY ATRACCIONES DE "CONCIBO" CINE LUX

¡¡ULTIMO DIA, ULTIMO!!
"PUEBLO CHICO"
Cine 16 DE JULIO
APTA PARA TODO PUBLICO Y NECESARIA PARA TODO BOLIVIANO

5 VECES Más emocionante Más fascinante
MATADERO CINCO
¡Traumática memoria de un mortal bombardeo... y la huida mental de un escapado del infierno!
GANADORA DEL PREMIO ESPECIAL DEL JURADO EN EL FESTIVAL FUNDIDO EN CANNES - 1972
MICHAEL SACKS · RON LEIBMAN · VALERIE PERRINE
Basada en la novela de KURT VONNEGUT JR.
TECHNICOLOR MARLENE IN ABRS
HOY Fantástico estreno Cine PRINCESA

¡LA MAS ACLAMADA Y ESPECTACULAR PELICULA DE TODOS LOS TIEMPOS!
Cecil B. DeMille
Los Diez Mandamientos
TECHNICOLOR
LARGO METRAJE con horario especial

CECIL B. DeMILLE "LOS DIEZ MANDAMIENTOS" CHARLTON HESTON BRYNNER
BAXTER ROBINSON DE CARLO PAGET DEREK HARDWICKE FOCH SCOTT ANDERSON PRICE
COLOR por TECHNICOLOR
COPIA NUEVA
HOY Cine TESLA
Primera función: horas 15.30
Segunda Función: horas 20.30

Resultado Manaco Grama Nº 22.-

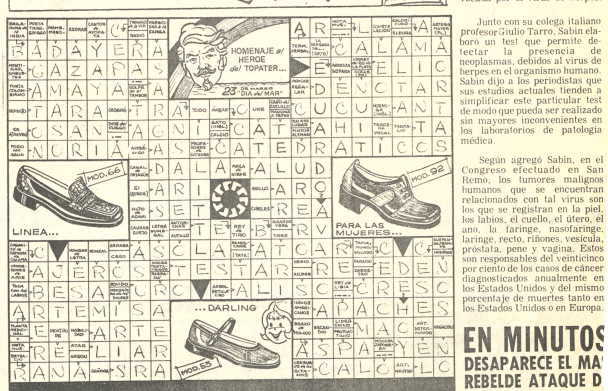

USE Manaco SIMBOLO DE CALIDAD

Resultados del sorteo de MANACOGRAMA Nº. 22 llevado a cabo el día 3 de Abril en las oficinas de Publicidad de PRESENCIA ante Notario Público.

1º. Premio con $b. 300.- Sebastián Arzabe P. Los Olivos 2432 La Paz
2º. Premio con $b. 200.- Bernardino Llanos Z. Villa Fátima La Paz
3º. Premio con $b. 100.- Felipe Arnes Alurralde - Caro 407 Oruro.

Cuando se quiere acción... aquí están
LOS PROFESIONALES
BURT LANCASTER
LEE MARVIN · ROBERT RYAN JACK PALANCE
RALPH BELLAMY con CLAUDIA CARDINALE como María
LOS PROFESIONALES
PRODUCCION de MAURICE JARRE RICHARD BROOKS
DISTRIBUIDA POR COLUMBIA PICTURES - PANAVISION - TECHNICOLOR
THE PROFESSIONALS
HOY explosivo

EN MINUTOS DESAPARECE EL MA... REBELDE ATAQUE D... ASMA
Asmáticos, líbrense de los ata... ques de asma con NEOASM... la fórmula científica de seguro y positivos resultados para el tratamiento del ahogo de los ataques de asma. Un invección... nes . . . ! sin medicamentos p... ligrosos, con una tableta d... NEOASMA, fácil de toma... hace desaparecer el ataque d... asma en minutos.

alumag
ANTI-ACIDO
Cada tableta 45 Ctvs.
en todo el país.

PRESENCIA
Deportes
La Paz, Bolivia, jueves 4 de abril de 1974

ACIDEZ estomacal
ALUMAG!

Wilsterman recibirá hoy la visita del Palmeiras

Match por la Copa Libertadores a Hs. 21

COCHABAMBA 3 (PRESENCIA).- Por Carlos Dalence. Corresponsal.- A las 21 horas de esta noche se jugará en el estadio Félix Capriles el primer encuentro por el grupo dos de la Copa Libertadores de América, entre equipos de Bolivia, y Brasil. Los campeones de ambos paises, Wilsterman y Palmeiras, serán los encargados de iniciar la serie.

EXPECTATIVA

La expectativa para el cotejo es enorme, y las puertas del estadio se abrirán a las 6 de la tarde y no a las 4 como se había anunciado inicialmente, lo cual originó una protesta general de los aficionados.

Los brasileños practicaron esta noche desde las 19 hasta las 20 y 30 en el escenario del cotejo y dejaron una buena impresión. La sesión consistió en preparación física y un partido de fútbol entre titulares y suplentes.

ALINEACIONES

Las posibles alineaciones de los equipos para el cotejo de esta noche, serán las siguientes:

WILSTERMAN: Issa, Villalón, Pérez, Ponce y Cabrera Bucet. Freddy Vargas, Bravo y Gangas; J.C. Sánchez, Limbert Cabrera Rivero y Nilton Joana.

PALMEIRAS: Toño; Eurico, Polaco, Joao Carlos y Zeca; Dodú y De Rosi; Edu, Ronaldo, Fedato y Ney.

Uno de los jueces designados por la Confederación Sudamericana de Fútbol, el peruano Carvallo, ya está en esta ciudad y para hoy se espera el arribo de los otros dos, vía Lima

ESTARA BANZER

El presidente de la República, Gral. Hugo Banzer Suárez, estará presente en el partido según se anunció hoy aquí. El primer mandatario llegará para la consulta sobre el problema marítimo que se efectuara el viernes, y aprovechará su estada para asistir al cotejo, invitado por las autoridades deportivas locales.

PALMEIRAS. Plantel completo de la "Sociedad Sportiva Palmeiras" de Brasil, cuyo equipo juega esta noche en la ciudad de Cochabamba frente al bi-campeón nacional,Wilsterman, por el grupo 2 de la Copa Libertadores de América, en medio de gran expectativa.-

No viajó a Tarija el presidente del C.O.B.

En forma intempestiva retornó ayer a esta ciudad el presidente del Comité Organizador de los VIII Juegos Bolivarianos, José Gamarra.

El mencionado dirigente debía haber viajado a Tarija pero condiciones climatológicas en la ciudad de Cochabamba impidieron salida de aviones hacia el sur.

Gamarra Zorrilla, retornó junto con el Ministro de Información y Deportes - Guillermo Bulacia Salek- quien viajaba a Tarija con la finalidad de evaluar la infraestructura deportiva de ese distrito.

De todas maneras -se dijo- una comisión del Comité Organizador se encuentra ya trabajando en la ciudad de Tarija y es factible que los respectivos informes sean conocidos la próxima semana.

En dependencias del Comité Olímpico Boliviano trascendió que es posible que José Gamarra, junto a otros dirigentes y personeros del Ministerio de Información y Deportes,se traslade la próxima semana tanto a Tarija como a Sucre y Potosí de acuerdo al plan original de trabajos en el interior del país con miras a los Juegos Bolivarianos que organizará el país.

10 etapas tendrá Gran Premio Hugo Banzer S. que organiza el A.C.B.

La Comisión Deportiva Nacional del ACB, tiene listo el proyecto de etapas del Gran Premio Nacional de Automovilismo "Hugo Banzer Suárez", que se disputará en fecha a fijarse oportunamente.

LAS ETAPAS

De acuerdo a la programación de las etapas, el Gran Premio tendrá este desarrollo:

PRIMERA ETAPA: La Paz-Oruro-Cochabamba. SEGUNDA ETAPA: Cochabamba-Santa Cruz. TERCERA ETAPA: Santa Cruz-Camiri. CUARTA ETAPA: Camiri-Villamontes-Yacuiba. QUINTA ETAPA: Yacuiba-Campo Payozo-Palos Blancos-Tarija. SEXTA ETAPA: Tarija-Villazón. SEPTIMA ETAPA: Villazón-Tupiza-Potosí. OCTAVA ETAPA: Potosi-Sucre. NOVENA ETAPA: Sucre-Uncia-Catavi. DECIMA ETAPA: Oruro.- La Paz

El Gran Premio Presidente Banzer tendrá un recorrido de aproximadamente 3.500 kilómetros. Se disputaría un programa general de premios cerca de los 500 mil pesos bolivianos.

El Sr. Belisario Benzi, está de viaje por las ciudades de Potosi-Sucre.

LA CUMBRE

Existe posibilidad de que la carrera La Cumbre sea postergada para Junio, en vista que, el Servicio Nacional de Caminos ha informado que el tramo entre La Paz y La Cumbre no se encuentra en condiciones.

oreman ya está en Nueva York

Nueva York, 2, (AP).- El campeón mundial de los pesos completos George Foreman recibió esta noche a Nueva York después de ser detenido durante dos días en Caracas por funcionarios del departamento de impuestos venezolano.

Alrededor de 150 personas esperaban al campeón pero éste hizo una salida trasera de la terminal y abordó un avión para Houston.

ATLETAS. Correctamente uniformado, los integrantes del almeiras pisan tierra boliviana el martes en la ciudad de Cochabamba (FOTO PRESENCIA DE LA CIUDAD DE CHABAMBA).

Confirmaron partido Strongest y San José

El Director General de Deportes manifestó ayer a PRESENCIA que se ha confirmado para el 11 del presente la realización del encuentro entre San Jose de Oruro y The Strongest de esta capital.

La llegada del equipo "santo" está anunciada para las primeras horas del mencionado día. El cotejo se jugará aprovechando el feriado de Jueves Santo.

Juan Carlos Fernández seguirá en el Bolívar

Juan Carlos Fernández arreglo con el club Bolivar y será de la partida la próxima jornada del torneo oficial paceño.

La información la proporcionó ayer el titular de Bolivar, Mario Mercado, quien agregó que Fernández, continuará ligado a Bolivar durante la presente temporada.

Fernández, retornó de Asunción donde fue a probarse en el club, Olimpia de Asunción sin tener éxito.

ENTRENAMIENTOS

Bolivar intensificará sus entrenamientos en forma intensa para su próximo partido contra Litoral. El plantel "celeste", incluirá importantes variantes en la conformación de Bolivar.

El técnico Johnny Bermádez, tiene amplias facultades para conformar el equipo en busca de superar su rendimiento en las próximas fechas del torneo paceño.

Municipal estará en el "Hotel Calacoto"

Municipal se concentrará desde mañana en el Hotel Calacoto. Asi se informó ayer en fuentes allegadas a la entidad "edil". Hoy viajan a Cochabamba, el entrenador Magín Gómez y el ayudante de campo, Alberto Vizcarra, que presenciarán el cotejo Wilsterman-Palmeiras a disputarse esta noche en el estadio "Félix Capriles", por la Copa "Libertadores de América".

DELEGACION A SAO PAULO

En las próximas horas se sabrá la nómina de dirigentes, jugadores y adictos de Municipal que viajarán a Sao Paulo. No se quiso informar el número de personas, que integrarán la delegación.

Aprobaron series para la eliminatoria de básquet

La Federación Boliviana de Básquetbol aprobó la serie de partidos que por la fase eliminatoria del próximo nacional de damas mayores se disputará entre ocho equipos inscritos hasta la fecha.

Los equipos fueron divididos en dos series y las eliminatorias deberán jugarse en forma impostergable los dias 19, 20 y 21 del presente mes. La fase final se cumplirá en la ciudad de Potosi del 12 al 19 de mayo próximo.

Las series de las eliminatorias son las siguientes: Grupo "A".- Huanuni, Oruro, La Paz y Colquiri. Grupo "B".- Tupiza, Tarija, Uyuni y Colquiri.

Hasta el momento no se ha fijado la ciudad sede donde se disputarán las eliminatorias. De cada grupo deberán clasificarse dos equipos para jugar la final junto a Cochabamba, actual campeón nacional y Potosi, ciudad sede.

LISIADOS

Anoche retornaron a Tucumán-Argentina los basquetbolistas lisiados que animaron en nuestro medio una corta temporada de básquetbol sobre sillas de ruedas.

Para las próximas horas se espera un informe en torno al movimiento económico que arrojó esta temporada.

Construcción de camp deportivos pide Tar al Comité Organiza

TARIJA 2 (PRESENCIA): El Presidente del Comité de Obras Públicas y Desarrollo se ha dirigido al Ministro de Información y Deportes pidiéndole se encare la infraestructura del deporte en Tarija, donde prácticamente se carece de campos deportivos, contándose solamente con el estadio departamental para fútbol y pocas canchas de básquet, de tennis y piscinas que no reúnen los requisitos precisos.

Angel Baldiviezo, Presidente del Comité, destaca que ese organismo viene prestando alguna ayuda para mejorar los campos deportivos pero que, siendo limitadas las disponibilidades financieras de Tarija, se hace necesario contar con fondos que puedan ser los creados por el Decreto Supremo N° 11129 por el cual se destinan impuestos para los Juegos Bolivarianos que tendrán lugar en Bolivia en 1977. "Comprendemos, señor Ministro-dice la nota del Presidente de CO-DETAR- que los even Juegos Boliv seguramente no se rea Tarija; pero el país fitrión -agrega- preparar a sus deporti ahora mismo en tod pecialidades para re decorosamente al co contraído, sin pensar momento que pued relegado a las posiciones. Y para pre elemento humano, p campos deportivos como en los demás c país"

Luego, el Dr. l recuerda que, pese ficiencias materiales, dado deportistas sobre como desea tenerlos próximo compromi ternacional, los que formarse y prepararse ahora mismo.

Se espera aquí q querimiento de CODE atendido favorablemen Ministerio del ramo ganismos nacionale petentes.

...BRASILEÑOS- Los integrantes del campeón brasil tiempo de arribar al aeropuerto "Jorge Wilsterman" ciudad de Cochabamba para jugar esta noche en el e "Félix Capriles" (FOTO PRESENCIA DE COCHABA

Postergan el Congreso de Tenis de Mesa para el 18

Fue postergado el Congreso Extraordinario de Tennis de Mesa que debia realizarse esta semana. Los dirigentes de la Federación Boliviana determinaron, postergar hasta los días 18, 19 y 20 del presente mes.

LA POSTERGACION

Las causas de la postergación se debe al pedido de las Asociaciones de Oruro, Cochabamba y Santa Cruz que solicitaron se postergue dicho evento por la imposibilidad de estar presentes sus delegados.

EL TEMARIO

El temario del Congreso Nacional es el siguiente:

1.- Sede y fecha del próximo Torneo Nacional.

2.- Reforma de sus estatutos y reglamentos, adecuándolos a la Ley General del Deporte.

ACTIVIDAD LOCAL

Mientras tanto la actividad local de la Asociación sigue en etapa de preparación, y que sin duda hay muchos bríos de intensificar la labor del presente año, haciendo más torneos locales, inclusive llegando a la rama estudiantil.

Aniversario de Club Litoral

A las 18 horas del próximo viernes se cumplirá un acto especial en la Dirección Departamental de KLA Guardia Nacional de Seguridad Pública.

En esa oportunidad se realizará una sesión de honor en la cual el club Litoral recordará un nuevo aniversario de su fundación.

TENSION NERVIOSA: COMO SUPERARLA

Renombrados hombres de ciencia, a través de pacientes investigaciones y pruebas han llegado a conclusiones definitivas. Las continuas tensiones nerviosas y emocionales debilitan las defensas del organismo y lo exponen a todo tipo de enfermedades. Un eminente psiquiatra, explica mediante valiosos consejos, cómo reconocer y evitar esas nocivas tensiones. Valioso artículo en Selecciones de Abril. Cómprela hoy.

hierro COMUN
1/4-3/8-1/2-5/8-3/4
7/8-1 Pulgadas.
GRACE
Avenida Uruguay 479
Telf. 51824
Y EN EL INTERIOR AGENCIAS
GRACE

¡¡ULTIMO DIA, ULTIMO!!
"PUEBLO CHICO"
Cine 16 DE JULIO
APTA PARA TODO PUBLICO Y
NECESARIA PARA TODO BOLIVIANO

un mundo lleno de felicidad musical para Ud. y sus amigos
RADIOFONOGRAFOS
National
STERE
National
* 11 TRANSISTORES
* 3 BANDAS
* 3 VELOCIDADES
* A PILAS Y CORRIENTE ELECTRICA
MODEL
PORTA
SG-58
VENTAS: EN LAS DISTRIBUIDORA
National DE TODO EL PAIS